AKTUALNOŚCI - SAMORZĄD - KULTURA - OŚWIATA - SPORT - HISTORIA - ROZRYWKA
ISSN 1234-3501 STYCZEŃ - LUTY 2016 ROK XXVIII NR 1 (248) CENA 1,50 ZŁ

Ujskie Sprawy

W tym numerze:
Szansa na sześć i pół miliona
24. Finał WOŚP
Ujskie Kolędowanie
Plastwil Ambasadorem Powiatu

JULIAN GRAŚ
25 lat pracy dla ludzi

PTAKI, KRZAKI I ZWIERZAKI

My też zimą mamy swoje kłopoty...

Małemu w życiu trudno...

Większemu też niełatwo!

Oczywiście. Zima łagodna. Oby się nie przedłużała.

A mi tu dobrze.

Kot twierdzi, że uda mu się „kolacja".

Wiemy, że rolnicy nie akceptują nas w polu.

Opracował Roman Rożek, zdjęcia Krzysztof Rożek

Fotozagadka

1. Jakiego ptaka widzimy na zdjęciu nr 2?
2. Na jaki miesiąc przypada jego okres lęgowy ?
3. Czy samiczka tego gatunku wysiaduje jaja w dołku na ziemi, czy może w gnieździe na drzewie?

Na poprawne odpowiedzi czekamy pod numerem telefonu 67 284 00 32. Na zwycięzcę czeka nagroda.

Rozwiązanie poprzedniej Fotozagadki

W poprzednim numerze „Ujskich Spraw" na zdjęciu nr 2 można było zobaczyć daniele i dzika. Osobniki płci męskiej tych gatunków to łopatacz i odyniec.

Nagrodę za prawidłowe rozwiązanie otrzymuje: Jerzy Koźma. Nagroda do odbioru w UDK.

Szansa na 6,5 mln zł

dla Gminy Ujście w ramach POSI

15 lutego 2016 r. w Urzędzie Marszałkowskim Województwa Wielkopolskiego w Poznaniu, w obecności Marszałka Wielkopolskiego - Marka Woźniaka, burmistrz Ujścia Roman Wrotecki wraz z prezydentem Piły oraz wójtami i burmistrzami Kaczor, Krajenki, Szydłowa, Trzcianki i Wysokiej podpisał Mandat Terytorialny dla Pilskiego Obszaru Strategicznej Interwencji (POSI).

Pilski Obszar Strategicznej Interwencji jest instrumentem wsparcia polityki miejskiej w ramach Wielkopolskiego Regionalnego Programu Operacyjnego 2014 +. Jest to nowa forma współpracy samorządów współfinansowana ze środków Funduszy Europejskich, mająca charakter partnerstwa miasta regionalnego: Piły z otaczającymi gminami tj. Kaczorami, Krajenką, Szydłowem, Trzcianką, Wysoką i Ujściem. Dzięki wyodrębnieniu POSI Gmina Ujście będzie mogła korzystać nie tylko z ogólnodostępnych programów unijnych ale również z specjalnie zarezerwowanej puli środków, w wysokości ok. 6,5 mln zł na inwestycje realizowane w ramach POSI.

Przez ostatni rok trwały prace związane z przygotowaniem tzw. „Mandatu Terytorialnego" zawierającego katalog projektów przewidzianych do dofinansowania w ramach POSI. Zakres Mandatu był ściśle konsultowany i negocjowany z Zarządem Województwa Wielkopolskiego. Podpisanie Mandatu kończy etap negocjacji i otwiera etap wdrażania przedsięwzięć.

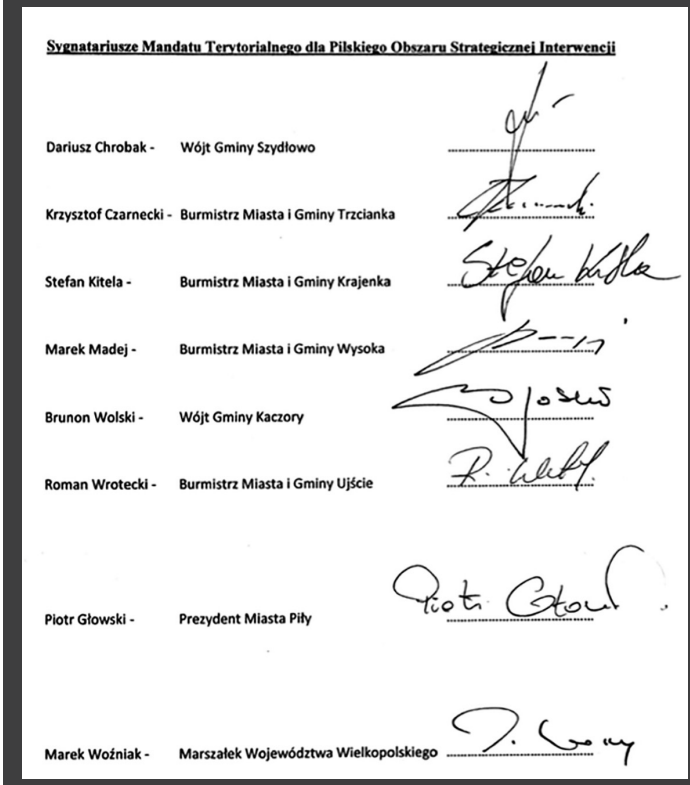

Sygnatariusze Mandatu Terytorialnego dla Pilskiego Obszaru Strategicznej Interwencji

Dariusz Chrobak -	Wójt Gminy Szydłowo	.....
Krzysztof Czarnecki -	Burmistrz Miasta i Gminy Trzcianka	.....
Stefan Kitela -	Burmistrz Miasta i Gminy Krajenka	.....
Marek Madej -	Burmistrz Miasta i Gminy Wysoka	.....
Brunon Wolski -	Wójt Gminy Kaczory	.....
Roman Wrotecki -	Burmistrz Miasta i Gminy Ujście	.....
Piotr Głowski -	Prezydent Miasta Piły	.....
Marek Woźniak -	Marszałek Województwa Wielkopolskiego	.....

Mandat terytorialny służy realizacji interwencji przewidzianej przez Wielkopolski Regionalny Program Operacyjny na lata 2014-2020 (WRPO 2014+), skierowanej do ośrodków subregionalnych oraz ich obszarów funkcjonalnych. Pula środków na realizację Mandatu Terytorialnego dla Pilskiego Obszaru Strategicznej Interwencji wynosi 27 044 252 euro, w tym z Europejskiego Funduszu Rozwoju Regionalnego, to kwota prawie 24 mln euro, a z Europejskiego Funduszu Społecznego ponad 3 mln euro. Środki mają zostać przeznaczone na polepszenie komunikacji pomiędzy miastami, wsparcie gospodarki niskoemisyjnej, ograniczenie ruchu w centrach miast, a także rewitalizację przestrzeni publicznej oraz projekty miękkie.

Udział Ujścia w POSI otwiera przed naszą gminą kolejne możliwości pozyskania środków zewnętrznych na realizację niżej wymienionych inwestycji:

Projekty podstawowe

- Ochrona Ujścia przed deszczami nawalnymi - Modernizacja Kanału Burzowego – (ul. Wojska Polskiego, Kanałowa) I etap: 2.776.500,00 zł

- Budowa sali gimnastycznej przy Gimnazjum w Ujściu: 2.295.000,00 zł

- Termomodernizacja energetyczna 4 budynków użyteczności publicznej na terenie gminy (świetlica w Ługach Ujskich, Szkoła Podstawowa w Mirosławiu, sala gimnastyczna przy Gimnazjum w Ujściu, Remiza OSP w Ujściu) : 648.708,00 zł

- Zakup multimedialnych tablic informacyjnych (w ramach projektu realizowanego wspólnie z innymi gminami zrzeszonymi w POSI - Budowa, przebudowa, rozbudowa i modernizacja infrastruktury transportu publicznego, działania informacyjno – promocyjne dotyczące transportu publicznego, rowerowego i pieszego): 76.500,00 zł

-Projekty realizowane przez MGOPS w ramach Europejskiego Funduszu Społecznego: 538.476,00 zł (Realizacja zadań przyczyni się do wzrostu liczby osób objętych wsparciem, zapewni wyrównywanie deficytów wynikających z braku dostępu do podstawowych dóbr i usług społecznych, stworzy możliwości aktywizacji osób objętych projektem)

- Projekty edukacyjne w ramach Europejskiego Funduszu Społecznego (dodatkowe zajęcia logopedyczne, psychologiczne itp. dla przedszkolaków, dodatkowe zajęcia dla uczniów oraz doposażenie pracowni fizyczno – chemicznej) : 200.000,00 zł

Projekty rezerwowe

- Ochrona Ujścia przed deszczami nawalnymi - Modernizacja Kanału Burzowego – (ul. Wojska Polskiego, Kanałowa) II etap: 2.898.354,00 zł

-Projekty realizowane przez MGOPS w ramach Europejskiego Funduszu Społecznego: 69.238,00 zł (Realizacja zadań przyczyni się do wzrostu liczby osób objętych wsparciem, zapewni wyrównywanie deficytów wynikających z braku dostępu do podstawowych dóbr i usług społecznych, stworzy możliwości aktywizacji osób objętych projektem)

- Projekty edukacyjne w ramach Europejskiego Funduszu Społecznego (dodatkowe zajęcia logopedyczne, psychologiczne itp. dla przedszkolaków, dodatkowe zajęcia dla uczniów) : 300.000,00 zł.

WIEŚCI Z POWIATU

Szanowni Państwo,
niezależnie od tego, jak polityczni przeciwnicy oczerniają koalicję PS-PSL w powiecie pilskim, chciałbym Państwa zapewnić, że Zarząd Powiatu w Pile, jak i samo Starostwo Powiatowe i jednostki organizacyjne, działają bez zakłóceń, staramy się pracować jak najlepiej, i jak najlepiej wykonywać swoje obowiązki.

W każdej koalicji, tak jak w każdej nawet najbardziej kochającej się rodzinie, dochodzi czasem do nieporozumień, a nawet kłótni. Są one częścią naszego życia i pozwalają wypracować takie rozwiązania, które przynoszą spokój i gwarantują warunki do właściwego działania. Tak jest w naszym przypadku.

Nie mogę zgodzić się też z opiniami niektórych działaczy partyjnych, że rok pracy koalicji PS-PSL był „najgorszym w historii". To określenie deprecjonujące ciężką pracę wielu osób, którym na sercu leży przede wszystkim dobro mieszkańców Piły i wszystkich gmin wchodzących w skład powiatu pilskiego. Pozytywne efekty naszej pracy są widoczne gołym okiem, jak choćby wprowadzenie racjonalizacji wydatków i nieprawdą jest to, że władze powiatu udzielają niskiej pomocy jednostkom podległym. To czysta polityczna demagogia. Wiele kontrowersji budzi kwestia pomocy finansowej dla Szpitala Specjalistycznego w Pile, jednak mało kto podkreśla, iż przekazane Szpitalowi 1 050 tys. zł w 2015r. jest to ponad dwa razy więcej niż w 2014r. i są to środki z oszczędności powstałych w wyniku racjonalizacji wydatków budżetowych. Jeżeli chodzi o Szpital Powiatowy w Wyrzysku, to robimy wszystko, aby placówkę tę wyprowadzić z ogromnego zadłużenia i ją zreorganizować tak, aby z jednej strony jak najlepiej zabezpieczała mieszkańców, z drugiej aby nie generowała niepotrzebnych kosztów. Działania pod kierunkiem prezesa Almuetaza Bellaha Nasrullaha już przynoszą efekty i Szpital, w styczniu 2016r. po raz pierwszy wypracował nadwyżkę. Wskaźniki wzrostowe widać wszędzie, również w subwencji oświatowej, która na przestrzeni ostatnich lat była wydatkowana w mniejszej niż przekazywano powiatowi wysokości. Dopiero w 2015r. obecne władze powiatu, obecna koalicja, zadecydowała o zmianie tendencji, i do 63,8 mln zł subwencji oświatowej dołożyliśmy do wydatków oświatowych kolejne 2,4 mln zł.

Wsłuchujemy się też w potrzeby gmin powiatu pilskiego. Współpracujemy z gminą Piła w sprawie modernizacji drogi Piła – Płotki, dodatkowo wspieramy utrzymanie dróg w mieście, a także przygotowujemy do sprzedaży działki mieszkaniowe przy ul. Świerkowej. Jest to możliwe dzięki temu, że Rada Miasta Piły uchwaliła zmianę miejscowego planu zagospodarowania przestrzennego tego rejonu miasta.

Rozmawiamy i spotykamy się też z wójtami i burmistrzami, a rozmowy te dotyczą najczęściej dróg, których stan staramy się systematycznie poprawiać. W ramach inwestycji powiatowych, prócz drogi Piła – Płotki powiat realizować będzie przebudowę drogi Kruszki – Kijaszkowo oraz przebudowę drogi do Tarnowa od skrzyżowania z drogą krajową. To bardzo ważne dla mieszkańców powiatu pilskiego inwestycje. Wspólnie z wójtami i burmistrzami ustaliliśmy też listę innych działań. Jeżeli chodzi o gminę Ujście, to w bieżącym roku planujemy remont nawierzchni na drodze Nowa Wieś Ujska – do drogi wojewódzkiej, a także budowę i remont chodników w Mirosławiu Ujskim i w Nowej Wsi Ujskiej (w kierunku Chrustowa) oraz odnowienie nawierzchni w Ługach Ujskich od drogi krajowej nr 11.

Spotkanie z posłem

17 stycznia w Ratuszu Burmistrz Roman Wrotecki spotkał się z Posłem Marcinem Porzuckiem. Głównym tematem spotkania był wprowadzany przez Rząd program „Rodzina 500+", z którego w gminie Ujście skorzystają rodzice około tysiąca dzieci. W trakcie spotkania Burmistrz omówił także najważniejsze inwestycje planowane do wykonania w bieżącym roku budżetowym oraz te, które mają zostać zrealizowane w ramach Pilskiego Obszaru Strategicznej Interwencji.

Szanowni Państwo,
kolejna dobra informacja dla mieszkańców naszej gminy to to, że już niebawem mogą zmniejszyć się uciążliwości związane z podtapianiem łąk w Dolinie Noteci. Regionalny Zarząd Gospodarki Wodnej w Poznaniu w bieżącym roku zamierza bowiem wykonać prace odmulające na lewym rowie podsiąkowym przy śluzie Nowe i jest szansa, aby rozpoczęły się one jeszcze w bieżącym kwartale. Ponadto, jako władze powiatu, otrzymaliśmy zapewnienie, że RZGW rozpocznie też odmulanie ujścia Gwdy do Noteci, a w okresie letnim dwukrotnie zostanie przeprowadzone wykaszanie roślinności dennej, przede wszystkim na odcinku Noteci Leniwej.

Bardzo cieszę się też z tego, że mieszkańcy gminy Ujście, podobnie jak innych gmin powiatu pilskiego mogą korzystać z darmowej pomocy prawnej, a z tego co wiem punkt działający w Ujskim Domu Kultury cieszy się sporym zainteresowaniem i w końcu młodzież, osoby korzystające ze świadczeń pomocy społecznej czy seniorzy, mają łatwy dostęp do porad prawnych.

Szanowni Państwo,
chciałbym wyrazić słowa uznania i złożyć gratulacje Pani Prezes Izabelli Wałkowskiej oraz całej załodze Plastwil Spółka z ograniczoną odpowiedzialnością Spółka jawna w Ujściu, za zdobycie zaszczytnego tytułu Ambasador Powiatu Pilskiego, przyznawanego przez Zarząd Powiatu w Pile. Ten zakład, z ponad 30-letnią tradycją, to dziś nowoczesne przedsiębiorstwo, zatrudniające kilkuset pracowników i dostarczające swoje wyroby zarówno na rynki krajowe, jak i zagraniczne. To ważny pracodawca na terenie naszej gminy i naszego powiatu. To ambasador powiatu pilskiego i ambasador gminy Ujście, z którego osiągnięć możemy być wszyscy dumni.

Z poważaniem
Stefan Piechocki
Wicestarosta Pilski

INFORMACJE Z RATUSZA

14 grudnia w Biurze Wystaw Artystycznych i Usług Plastycznych w Pile Burmistrz uczestniczył w uroczystym wręczeniu nagród Starosty Pilskiego za osiągnięcia w dziedzinie twórczości artystycznej, upowszechniania i ochrony kultury w 2015 roku. Nagrodę Starosty „za integrację społeczności lokalnej, ochronę zabytków oraz kreowanie pozytywnego wizerunku Małej Ojczyzny" otrzymał ksiądz Jerzy Ranke, Proboszcz Parafii w Kruszewie.

Burmistrz Roman Wrotecki, Przewodniczący Rady Miejskiej Marek Jankowski i Kierownik USC pani Alicja Luberska odwiedzili dwie pary małżeńskie, którym wręczone zostały medale za 50-cio lecie pożycia małżeńskiego. Małżeństwa, które obchodziły jubileusz Złotych Godów to państwo Stanisław i Janina Kryczka oraz Kurt i Marianna Rufkiewicz.

16 grudnia w Urzędzie Miasta i Gminy Wysoka odbyło się nadzwyczajne Walne Zebranie Członków Stowarzyszenia Lokalna Grupa Działania „Krajna nad Notecią". W obradach uczestniczyli Burmistrz Roman Wrotecki oraz Dyrektor Ujskiego Domu Kultury Przemysław Zdunek. Najważniejszym punktem obrad było podjęcie uchwały w sprawie przyjęcia Lokalnej Strategii Rozwoju na lata 2016-2023. Głównymi celami Lokalnej Strategii Rozwoju są: gospodarka, turystyka i dziedzictwo lokalne, kapitał społeczny oraz promocja obszaru LGD.

Tego samego dnia w sali Remizy OSP w Ujściu odbyło się spotkanie Wigilijne Polskiego Związku Emerytów Rencistów i Inwalidów koło w Ujściu. W spotkaniu uczestniczyli Burmistrz, Przewodniczący Rady Miejskiej, Dyrektor Ujskiego Domu Kultury oraz Proboszcz Parafii w Ujściu.

17 grudnia w Nakle nad Notecią Burmistrz uczestniczył w obradach XXIX Walnego Zebrania Członków Związku Miast i Gmin Nadnoteckich. Tematem przewodnim obrad była przyszłość Międzynarodowej Drogi Wodnej E 70 na odcinku polskim, ze szczególnym uwzględnieniem Noteci. W trakcie obrad w poczet członków zwyczajnych Związku Miast i Gmin Nadnoteckich została przyjęta Gmina Czarnków.

28 grudnia z okazji 97. rocznicy wybuchu Powstania Wielkopolskiego zostały złożone wiązanki kwiatów pod pomnikiem Powstańca Wielkopolskiego w Ujściu, pod pomnikiem Powstańców Wielkopolskich w Mirosławiu oraz na grobach powstańców w Kruszewie. W uroczystościach uczestniczyli Burmistrz Roman Wrotecki, radni: Cecylia Witczak, Grażyna Rzeczycka, Jan Ciesiółka, Julian Graś, Wojciech Skibiński, pani Justyna Woźniak, pan Zenon Krause oraz Dyrektor WDK Mariusz Wylegała.

Tego samego dnia w Ujskim Domu Kultury Burmistrz spotkał się z byłym Ministrem Rolnictwa Stanisławem Kalembą, Wicestarostą Pilskim Stefanem Piechockim, Dyrektorem UDK Przemysławem Zdunkiem oraz byłą Dyrektor UDK Esterą Serówką. Spotkanie było okazją do podziękowania Ministrowi za zaangażowanie w pozyskanie środków na remont sali Ujskiego Domu Kultury.

19 stycznia Burmistrz Roman Wrotecki uczestniczył w spotkaniu dotyczącym omówienia inwestycji drogowych, jakie będą realizowane ze środków budżetowych powiatu pilskiego w 2016 roku, które odbyło się w Starostwie Powiatowym w Pile. Na terenie gminy Ujście w 2016 roku zostaną wykonane poniższe zadania:

- wykonanie nowej nakładki bitumicznej na drodze powiatowej w Ługach Ujskich

- remont nawierzchni poprzez wykonanie powierzchniowego utrwalenia na drodze powiatowej z Nowej Wsi Ujskiej do drogi wojewódzkiej

- budowa i remont chodników w Mirosławiu i w Nowej Wsi Ujskiej (w kierunku Chrustowa)

- odnowienie nawierzchni drogi powiatowej w Ługach Ujskich od drogi krajowej nr 11

22 stycznia w Sali Sesyjnej Urzędu Miejskiego Burmistrz spotkał się z sołtysami z terenu gminy. Głównym tematem spotkania było ustalenie harmonogramu zebrań wiejskich w 2016 roku.

27 stycznia w Sali Sesyjnej Urzędu Marszałkowskiego Województwa Wielkopolskiego w Poznaniu odbyła się konferencja regionalna, której głównym celem było podsumowanie dotychczasowych osiągnięć samorządowego programu „Wielkopolska Odnowa Wsi 2013-2020" oraz przedstawienie planu działania na 2016 rok. W konferencji uczestniczył Burmistrz Ujścia Roman Wrotecki.

Harmonogram zebrań wiejskich

Chrustowo - 15.02, godz. 18:00
Byszki - 16.02, godz. 18:00
Ługi Ujskie - 22.02, godz. 18:30
Nowa Wieś Ujska- 23.02, godz. 18:30
Jabłonowo - 25.02, godz. 18:00
Węglewo - 29.02, godz. 18:00
Mirosław - 01.03, godz. 19:00
Kruszewo - 03.03, godz. 19:00

ZBIÓRKA ŻYWNOŚCI

Przed Świętami Bożego Narodzenia Ośrodek Pomocy Społecznej w Ujściu zorganizował w sklepach na terenie Ujścia zbiórkę żywności. Zbiórka odbyła się przy współpracy Gimnazjum w Ujściu. Wolontariusze zebrali 298 kg żywności. Zebrane dary zostały przekazane dla rodzin będących w trudnej sytuacji.

Serdecznie dziękuję mieszkańcom naszej gminy za okazaną życzliwość.

Iwona Kończewska

Wielka Orkiestra Świątecznej Pomocy

10 stycznia w Ujściu i Kruszewie odbył się 24. finał Wielkiej Orkiestry Świątecznej Pomocy.

W tym roku celem zbiórki było wsparcie oddziału pediatrii oraz zapewnienie godnej opieki osobom starszym.

Podczas 24-go Finału Wielkiej Orkierstry Świątecznej Pomocy w niedzielę 10 stycznia bieżącego roku w Ujskim Domu Kultury wystąpiły zespoły: KUSKUS, QULTURKA, FOLK MACHINA i MŁODZIEŻOWA ORKIESTRA DĘTA UDK.

W ramach tegorocznego finału Wielkiej Orkiestry Świątecznej Pomocy w hali sportowej Szkoły Podstawowej w Ujściu rozegrano kolejkę Ujskiej Ligi Piłki Halowej. Dzięki zaangażowaniu Krzysztofa Skrobka i Spaghetterii „Sole Mio" oraz Zenona Daleszyńskiego i firmy „Rzeźnictwo, Wędliniarstwo, Sklep Mięsno-Wędliniarski" z Ujścia, kwestujący wolontariusze mogli posilić się grochówką, frytkami i grillowaną kiełbasą.

W Ujściu zebrano 6.038, 52 zł, 6,70 euro i 2 korony szwedzkie.

Za zaangażowanie dziękujemy wolontariuszom, ujskim harcerzom, nauczycielom z Małgorzatą Kujawą na czele, pracownikom UDK, Krzysztofowi Skrobkowi, Zenonowi Daleszyńskiemu, Małgorzacie Borsukiewicz, firmom: DEKOBAL, Bank Spółdzielczy w Chodzieży oraz Right Sound.

Jak co roku, wolontariuszy można było spotkać też na ulicach Kruszewa, Jabłonowa, Węglewa i Bronisławek. Z Zespołu Szkół w Kruszewie kwestowali: Dominika Białasik, Patrycja Wylegała, Katarzyna Wylegała, Patrycja Nowińska, Adriana Wylegała, Eryka Czekała, Oliwia Chwalińska, Agnieszka Matysiak, Klaudia Spychała, Anna Włodarczyk,

Aleksandra Radtke, Miłosz Terlecki, Kacper Pilarski, Patryk Skibiński i Michał Janowski.

Wieczorem wszyscy, którzy chcieli wesprzeć akcję, spotkali się w WDK w Kruszewie na koncercie i licytacji. Mogli posłuchać piosenek w wykonaniu dwóch chórów prowadzonych przez Elżbietę Kobak - „Domisolki" i „Cantabile", uczestniczek tegorocznego Konkursu Piosenki Obcojęzycznej - Patrycji Wylegały i Dominiki Białasik oraz zespołu „Rytm Nietuszkowa".

W Wiejkim Domu Kultury odbywała się licytacja. Oczywiście, jak każdego roku „sztandarowym" fantem były znane wszystkim „widły sołtysa". Mieszkańcy Kruszewa nie zawiedli - przekazali na cele akcji sumę 7.478,62 zł oraz 11,05 euro, a także srebrny łańcuszek.

Ćwierć wieku blisko ludzi

Sołtys Kruszewa Julian Graś obchodził jubileusz 25-lecia swojej pracy społecznej. Z tej okazji 9 stycznia w Wiejskim Domu Kultury w Kruszewie odbyła się uroczystość, podczas której gratulowano i dziękowano Julianowi Grasiowi za ćwierć wieku społęcznej działalności. Przed imprezą rodzina i przyjaciele sołtysa spotkali się na mszy świętej w kruszewskim kościele.

Julian Graś zapytany o to, co robić, żeby być dobrym sołtysem mówi:

- Trzeba być blisko ludzi. Mieszkańcy muszą wiedzieć, ze zawsze moga przyjść do sołtysa z prośbą o pomoc. Ja nigdy nikomu tej pomocy nie odmawiam. Często stawiam potrzeby innych ponad swoje. Tak już mam. Myślę, że w ten sposób spłacam pewien dług wdzięczności. Byłem nastolatkiem, gdy zmarła mi matka. Sąsiedzi bardzo mi pomogli. Później, w roku 2012 spotkało mnie kilka nieszczęść. W tych trudnych chwilach bardzo wsparli mnie dobrzy ludzie. Wiem, jak ważna jest pomoc drugiemu człowiekowi w potrzebie. Dlatego przez całe życie staram się pomagać innym.

Julian Graś nie kryje zadowolenia ze zmian, jakie zaszły w Kruszewie w ciągu tych 25 lat.

- Najbardziej cieszą duże inwestycje: kanalizacja, drogi, chodniki, oświetlenie rozbudowa remizy, Orlik. To wszystko udało się zrobić dzięki dobrej współpracy z władzami Gminy. Prócz tego osobiscie jestem bardzo zadowolony z faktu, że dobrze się tu żyje dzięki dobrym stosunkom pomiędzy mieszkańcami a szkołą, parafią, domem kultury i wszystkimi organizacjami, które tu działają.

Zapytany o plany na przyszłość i marzenia, Julian Graś mówi:
- Chciałbym doprowadzić do wybudowania sali gimnastycznej przy szkole. Ważne też, aby dokończyć inwestycje drogowe. Marzy mi się też zagospodarowanie kruszewskiego parku i utworzenie tam takiego deptaku z ławeczkami i oświetleniem, ale to wymagałoby porozumienia z prywatnym własciciele.m. Kto wie, może się uda.

Panu Sołtysowi życzymy dużo zdrowia i siły do dalszej pracy!

Plastwil Ambasadorem Powiatu

5 lutego w Młodzieżowym Domu Kultury w Pile rozdano doroczne nagrody starosty pilskiego „Lider Sukcesu". Najważniejszą z nagród, tytuł Ambasadora Powiatu Pilskiego otrzymała Izabella Wałkowska i firma PLASTWIL z Ujścia.

W uzasadnieniu na stronie internetowej powiatu czytamy: Laureat „Lidera Sukcesu" z 2008 roku. Plastwil z powodzeniem działa na rynku od ponad trzydziestu lat. Specjalizuje się w przetwórstwie tworzyw sztucznych metodą wtrysku, projektowaniu i budowie form wtryskowych oraz obróbce mechanicznej metali. Niedawno firma rozpoczęła produkcję komponentów na wyposażenie nowego modelu Audi A4 B9. Plastwil to nowoczesne przedsiębiorstwo, zatrudniające kilkuset pracowników i dostarczające swoje wyroby zarówno na rynki krajowe, jak i zagraniczne. Prezesem Zarządu jest pani Izabella Wałkowska, która została uhonorowana przez czytelników prestiżowego czasopisma „Puls Biznesu" tytułem „Kobiety Roku 2015". Honorowym prezesem Plastwilu jest pani Irena Wałkowska.

Koncert świąteczno-zimowy

W to zimowe choć z wiosenną aurą popołudnie, mogliśmy podziwiać naszych najmłodszych na scenie Ujskiego Domu Kultury, podczas koncertu świąteczno – zimowego.

To już tradycja naszego przedszkola. Tego dnia wszystkie dzieci ubrane były na biało i wraz ze swoimi bliskimi zasiadły na widowni. Po krótkim powitaniu zebranych na scenę wkroczyły dziewczynki z zespołu „Wesołe nutki", które prowadzi pani Iwona Deresz. Zatańczyły do piosenki „Jest taki dzień" i wprowadziły nas w klimat magicznych, zimowych świąt. Po występie tanecznym odbyło się przedstawienie jasełkowe w wykonaniu dzieci 5-6 letnich, przygotowanych przez panią Agatę Szwak. Następnie mogliśmy podziwiać grupy przedszkolne: grupa najmłodszych dzieci pani Wioletty Kłos zatańczyła taniec z chustkami o wesołych nutkach; dzieci z grupy pani Elżbiety Wylegały zatańczyły do utworu „ Taniec przyklejaniec"; dzieci pani Iwony Deresz zaśpiewały, a następnie zatańczyły i udowodniły, że zima wcale nie jest taka zła, a wręcz z Mikołajem jest pachnącym ciepłym majem; grupa pani Sławomiry Fórmanowicz zatańczyła do piosenki „All I want for Christmas", a następnie przeniosła całą salę w świat karnawałowej piosenki „Hafanana", do której zagrały na grzechotkach i zatańczyły; dzieci z grupy pani Barbary Kończewskiej przepięknie zagrały na instrumentach utwór „Walc łyżwiarzy" i zaprezentowały inscenizację muzyczno –ruchową do utworów A. Vivaldiego „Zima". Następnie na parkiet powróciły

„Wesołe nutki", które zatańczyły do utworu „Pada śnieg".

Po występach dzieci na deski scenę wkroczyli nieśmiało rodzice, którzy utworzyli zespoły śpiewacze i zaprezentowali swoje talenty. Rodzice z grupy pani Elżbiety zaśpiewali piosenkę Natalii Kukulskiej pt. „Puszek okruszek", rodzice z grupy pani Iwony zaśpiewali kolędę „ Gdy śliczna Panna", oraz piosenkę „Kto wie"; rodzice z grupy pani Barbary zagrali na instrumentach

utwór „Pada śnieg", a rodzice z grupy pani Sławomiry zaśpiewali kolędę „Przybieżeli do Betlejem", a także zagrali i zaśpiewali w kanonie utwór Marii Konopnickiej „Zima zła". Wszystkie występy nagrodzone zostały zasłużonymi i gromkimi brawami.

Pragniemy serdecznie podziękować wszystkim rodzicom za przepiękne występy oraz chęć współpracy i zaangażowanie podczas koncertu. Serdeczne podziękowania składamy także Radzie Rodziców, która z uśmiechem na twarzy serwowała nam kawę oraz ciasto przygotowane przez rodziców w kawiarence znajdującej się w holu. Obok kawiarenki można było podziwiać prześliczne prace plastyczne naszych przedszkolaków wykonane przez Kółko Plastycznego pod kierownictwem pani Wioletty Kłos.

Podziękowania składamy także panu Przemysławowi Zdunkowi, Dyrektorowi Ujskiego Domu Kultury oraz pracownikom za życzliwość, wyrozumiałość oraz udostępnienie sali i sprzętu nagłaśniającego.

UJSKIE KOLĘDOWANIE

15 stycznia w Ujskim Domu Kultury odbyła się impreza pod nazwą „Ujskie Kolędowanie". Przed publicznością zaprezentowały się dzieci z ujskiej świetlicy, które przygotowały jasełka pod kierunkiem Eugenii Górznej i Teresy Gajc-Zaleskiej. Kolędy śpiewały zespoły: Chór Akolada ze Szkoły Podstawowej w Ujściu śpiewający pod kierunkiem Magdaleny Kozak-Jabłońskiej, Chór Gimnazjum im. Władysława Jagiełły w Ujściu, uczniowie szkoły podstawowej pod kierunkiem Kamili Niezborały oraz Chór Milenium, któremu dyryguje Marek Frąckowiak. Kolędy zagrały też dziewczęta z Młodzieżowej Orkiestry Dętej Ujskiego Domu Kultury.

Koncert w szkole

19 lutego w Szkole podstawowej im. Jana Pawła II w Ujściu odbył się koncert zespołu K2 działającego przy Ujskim Domu Kultury.

Ujski Dom Kultury zaprasza na film!

4 marca w kinie UDK będzie można obejrzeć film pt. "W cieniu". Film ten zdobył wiele nagród na prestiżowych festiwalach filmowych. Był też nominowany do Oscara.

Fabuła: Lata 50. XX wieku, była Czechosłowacja. Kapitan policji Hakl (Ivan Trojan) bada sprawę rabunku cennej biżuterii. Pozostawione na miejscu zdarzenia ślady prowadzą do znanego złodziejaszka. Jednak z pozoru prosta sytuacja jest znacznie bardziej skomplikowana. Po zamknięciu dochodzenia Hakl postanawia na własną rękę kontynuować śledztwo, w wyniku którego zagrożone zostanie bezpieczeństwo jego najbliższych.

Opowiadali o snach

19 lutego w Ujskim Domu Kultury Teatr Wirtualny działający przy regionalnym Centrum Kultury w Pile wystawił spektakl pt. "Opowiem ci skąd się biora sny".

Autorka spektaklu Ewelina Wyrzykowska tak mówi o swojej sztuce:

- Spektakl to poetycka opowieść osnuta na wierszach Papuszy i współczesnych poetów romskich. Najprawdziwszych cyganów, takich, których się nie domyślamy. Sceniczne stawienie pytań - co wiemy o ich tęsknocie za wędrowaniem, zaprawioną goryczą utraconego. Lecz nie jest to relacja ze skansenu- to opowieśc o byciu innym, obcym dla otoczenia. Z drugiej strony spektakl odsłania cenę asymilacji. Konieczność porzucenia tęsknot za dawnym sposobem życia, by próbować zakorzeniać się w teraźniejszym. Samotność rozumiana jako doświadczenie osiadłego człowieka konfrontuje się tu z przeżyciem nomada, dając uniwersalny przekaz w scenicznej materii. Wszyscy jesteśmy Everymanami. Rom, Cygan, wędrowiec także. I każdy z nich może powtórzyć słowa Papuszy: "...nie przyszłam po wasze pieniążki. Przyszłam byście czarnej nocy nie czynili w biały dzień".

Po spektaklu Ewelina Wyrzykowska opowiedziała publiczności o swojej sztuce oraz o tym, że każdy może być cyganem we współczesnym świecie.

Spotkanie Noworoczne

Mimo, że okres Bożego Narodzenia zakończył się w Niedzielę Chrztu Pańskiego, Członkinie Koła Gospodyń w Nowej Wsi Ujskiej mogły ponownie przeżyć atmosferę minionych świąt.

Spotkały się 16 stycznia przy wspólnym kolędowaniu podczas Spotkania Noworocznego, które odbyło się w Sali wiejskiej. By uświetnić naszą imprezę młodzież ze Świetlicy Środowiskowej przy Ujskim Domu Kultury przedstawiła piękne jasełka a panie z zespołu śpiewaczego Kasztelanki zaprezentowały przepiękne polskie kolędy. Wszyscy obecni mogli się przyłączyć do wspólnego kolędowania.

Pączkowanie

Ferie to dla dzieci i młodzieży czas odpoczynku i spokoju. Aby oderwać naszych najmłodszych od telewizji i komputerów w świetlicy zorganizowaliśmy zajęcia pod nazwą „Pączkowanie". Dzieci najpierw samodzielnie pod czujnym okiem opiekuna przygotowały ciasto na karnawałowe pączki a kiedy należało mu dać czas na wyrośnięcie wszystkie chętnie brały udział w zajęciach plastycznych podczas których należało na przezroczysty papier „Przekalkować" rysunek, a

następnie go pokolorować. Wykonane prace zostały wywieszone w oknach świetlicy i biblioteki żeby wszyscy mogli je podziwiać. Kiedy skończyliśmy zajęcia plastyczne przyszedł czas aby ponownie zająć się ciastem, które zdążyło już wyrosnąć. Każde dziecko pod opieką czujnym okiem opiekuna mogło wrzucić przygotowane pączki do rozgrzanego oleju, następnie wszyscy wspólnie degustowali owoce swojej pracy.

Bal karnawałowy

Karnawał to czas zabaw i bali w związku z tym pod koniec ferii 22 stycznia do Sali wiejskiej w Nowej Wsi Ujskiej zaproszono wszystkie wróżki, księżniczki, ksieńców, magów i rycerzy. Dzieci mogły spędzić czas biorąc udział w wspólnej zabawie, jednak najciekawsze okazały się gry i konkursy za uczestnictwo w których nagrodą był słodki poczęstunek.

Zimowe warsztaty plastyczne

18 stycznia w Ujskim Domu Kultury odbyły się Zimowe Warsztaty Plastyczne. Pod kierunkiem instruktorki Jadwigi Nitek dzieci rysowały zimę i tworzyły bałwany z masy solnej.

Mini Playback Show

Podczas ferii zimowych we wtorek 21 stycznia Ujski Dom Kultury zorganizował dla mieszkańców gminy Ujście rozmaite atrakcje. Jedną z nich był Mini Playback Show.

Dzień z poezją

20 stycznia Ujski Dom Kultury opanowała muzyka i poezja. Najpierw odbyło się spotkanie dla dzieci pod hasłem „Lokomotywa Na Wesoło", podczas którego dzieci poznawały i przypominały sobie znane im już wiersze Juliana Tuwima, a także zdobyły informacje na temat instrumentów, na których grał prowadzący spotkanie Tomasz Górkiewicz. Nie zabrakło nawet wspólnych tańców na scenie.

Wieczorem w UDK odbył się koncert poezji śpiewanej dla dorosłych, również w wykonaniu Tomasza Górkiewicza.

Opowieść Wigilijna

19 stycznia w świetlicy wiejskiej w Nowej Wsi Ujskiej oraz w środę 27 stycznia w świetlicy wiejskiej w Mirosławiu teatr Alchemia działający przy Ujskim Domu Kultury wystawił spektakl „Opowieść Wigilijna". Premiera spektaklu odbyła się w grudniu w Ujskim Domu Kultury.

Bal Przebierańców

26 stycznia bieżącego roku w Ujskim Domu Kultury odbył się karnawałowy bal przebierańców zorganizowany przez pracowników ujskiego Domu Kultury. W balu udział wzięło kilkadziesiąt dzieci z naszej gminy. Na balu, prócz zabawy i tańców na uczestników czekały rozmaite konkursy z nagrodami i słodycze. W tegorocznym balu karnawałowym królem i królową balu zostali: Alicja Grygo oraz Kacper Byrger.

Piekli ciastka w UDK

W poniedziałek 25 stycznia bieżącego roku w Ujskim Domu Kultury odbyły się warsztaty kulinarne dla dzieci. Tematem zajęć były kruche ciasteczka.

12 lutego w Ujskim Domu Kultury odbył się IV Międzyszkolny Konkurs Języka Angielskiego "I LOVE ENGLISH" zorganizowany przez Gimnazjum im. Władysława Jagiełły w Ujściu. W językowych zmaganiach udział wzięły 4 trzyosobowe drużyny ze wszystkich szkół naszej gminy, zarówno uczniowie klas pierwszych gimnazjum, jak i szóstych szkół podstawowych. Drużynowo zmierzyli się z pięcioma zadaniami: wypisywanie słów na wylosowaną literkę w trakcie jednej minuty, zapamiętywanie obrazków i słów związanych z domem czy też wyszukiwanie słów w wykreślance. Ostatnie, piąte zadanie, dotyczyło wiedzy o Nowym Jorku. Uczniowie odpowiadali na 20 pytań z quizu opracowanego na podstawie informacji umieszczonych w anglojęzycznej wikipedii.

Już po pierwszych dwóch zadaniach widać było, iż o pierwsze miejsce w tym roku zawalczą przedstawiciele Gimnazjum w Ujściu oraz Zespołu Szkół z Kruszewa. O trzecie miejsce zawzięcie rywalizowali uczniowie szkół podstawowych, z Ujścia i Nowej Wsi Ujskiej. Ostatecznie pierwsze miejsce zajęły uczennice z ujskiego gimnazjum, Marika Tomaszewska, Marietta Wysoczańska i Wiktoria Maślak. Tylko 5 punktów mniej i drugie miejsce uzyskał zespół z Kruszewa, Julia Martenka, Dominika Białasik i Patrycja Wylegała. Trzecie miejsce zajęli chłopcy z ujskiej podstawówki, Krystian Nowak, Filip Czarnecki oraz Eryk Hudziński, którzy odpowiadając prawidłowo na wszystkie pytania o Nowym Jorku wyprzedzili w ostatnim zadaniu drużynę z Nowej Wsi Ujskiej, w skład której wchodzili Marcin Karabasz, Wiktoria Karabasz oraz Aleksander Kaczor. Wszyscy uczestnicy otrzymali wartościowe nagrody - słowniki języka angielskiego - ufundowane przez pana burmistrza.

Konkurs odbył się z okazji walentynek, stąd też wywodzi się jego tytuł - "I LOVE ENGLISH". Zamiłowanie do języka można było zauważyć także wśród widzów - uczniów, którzy przyszli bądź przyjechali kibicować swoim kolegom i koleżankom. Chętnie oni rozwiązywali zadania wyświetlane na ekranie, a także siódemka z nich spróbowała swoich sił w jednym z zadań - zapamiętywaniu słówek. Ku ogólnemu zaskoczeniu, uczniowie klasy piątej wygrali z uczniami gimnazjum. Cała grupka otrzymała gadżety na pamiątkę. W trakcie konkursu mogli też wysłuchać dwóch piosenek, jakże by inaczej, o miłości, wykonanych przez Agatę Martenkę przy akompaniamencie gitarowym Huberta Muszyńskiego. Po zakończonym konkursie, uczniowie rozpoczęli zasłużony wewekend.

Krzysztof Kotecki

Julka laureatką

Wojewódzkiego Konkursu Języka Polskiego

Wielkim sukcesem zakończył się udział Julii Gładych - uczennicy kl. VI a Szkoły Podstawowej im. Jana Pawła II w Ujściu w Wojewódzkim Konkursie Języka Polskiego organizowanym przez Wielkopolskiego Kuratora Oświaty.

Konkurs składał się z trzech etapów; szkolnego, rejonowego i wojewódzkiego. Merytorycznie obejmował wiedzę i umiejętności z języka polskiego zawarte w podstawie programowej kształcenia ogólnego szkół podstawowych. Uczniowie pisali test, który zawierał różne typy zadań otwartych i zamkniętych, udzielali odpowiedzi wykorzystując doświadczenia czytelnicze wynikające m. in. z przeczytanych lektur konkursowych (jest ich ok. 10), redagowali także wskazaną wypowiedź pisemną.

Do etapu rejonowego kwalifikował się uczeń, który w etapie szkolnym zdobył 30 na 40 możliwych punktów. Etap rejonowy przygotowały i przeprowadziły Rejonowe Komisje Konkursowe i po uzyskaniu 32 na 40 możliwych punktów, uczeń uzyskał tytuł finalisty. Ostatnie zmagania już wojewódzkie z najzdolniejszymi uczniami języka polskiego (było ich w tym roku 130) organizowała i przeprowadziła Wojewódzka Komisja Konkursowa, powołana przez Wielkopolskiego Kuratora Oświaty. Laureatem został uczestnik tegoż finału, który otrzymał 34 na 40 możliwych punktów (Julia zdobyła 37!).

To był pracochłonny czas wśród wielu trudnych książek i wierszy, utrwalanie zdobytej wiedzy polonistycznej i na potrzeby konkursu nauka nowych treści, czyli długa i kręta „ droga", którą Julka wraz ze swoją opiekunką Karoliną Jagodzińską-Pytel kroczyła, aby uzyskać zaszczytny tytuł laureata.

Warto wspomnieć, że zwyciężczyni kibicowała cała społeczność szkolna, z dyrektorem Markiem Kamińskim na czele.

Gratulujemy!

Zdrowie mają w głowie

W ramach realizacji innowacji pedagogicznej " Zdrowie mam w głowie" w ujskim gimnazjum odbyło się spotkanie uczennic z klasy II a i III a z panią położną Joanną Sulikowską. Tematem przewodnim spotkania była: " Profilaktyka raka szyjki macicy dla matki i córki". Omówiono przyczyny i rozwój choroby, co warto wiedzieć o cytologii oraz profilaktyce. Na zakończenie dyskutowano oraz pani Joanna odpowiadała na pytania.Mamy nadzieję, że zdobyta wiedza pozwoli uniknąć choroby.

Moje serce śpi

To tytuł spektaklu wystawionego w UDK przez uczniów ujskiej szkoły podstawowej.

Główną rolę - Pani Sknerus wspaniale zagrała Agnieszka Skrobek, która niewątpliwie ma dar aktorski i w dalszej perspektywie powinna zastanowić się nad łódzką „filmówką". Nad całością spektaklu czuwały panie Lidia Banasińska i Anna Mierzwa.

Dzień Babci w Chrustowie

"Pędzą wnuki ulicami z ogromnymi laurkami. Te laurki pełne kwiatków są dla wszystkich babć i dziadków.A dziadkowie wraz z babciami już czekają przed domami Przez lornetki patrzą w dal wystrojeni jak na bal".

W wietlicy wiejskiej w Chrustowie odbyło się spotkanie z okazji Dnia Babci i Dziadka. Tutejsze dzieci wystawiły spektakl specjalnie przygotowany pod kierunkiem opiekunki Karoliny Wójcik.

Kolędnicy

„Kolędnika taki los, że ma wciąż czerwony nos. Tylko zima mu zazdrości, bo go każdy w domu gości."

Kolędnicy - uczniowie klasy VB odwiedzili z życzeniami wszystkich uczniów klas I-VI w Szkole Podstawowej im. Jana Pawła II w Ujściu, oraz wigilię nauczycieli i pracowników szkoły.

Z noworocznymi życzeniami udali się wraz z dyrektorem Markiem Kamińskim do Burmistrza Romana Wroteckiego, ks. proboszcza Roberta Różańskiego oraz do zaprzyjaźnionych firm w Ujściu i Mirosławiu: WPS, Plastwil, Ardagh Glass, Elmech.

To bardzo stara i bardzo piękna tradycja, którą my kultywujemy.

Pięknie recytowały

W grudniu 2015 trzy uczennice klas IV i VI wzięły udział w Powiatowym Konkursie Recytatorskim: "Mój ulubiony wiersz" w MDK w Pile. Były to Julia Strógarek, Paulina Jagła i Julia Kmieć.

W konkursie dla klas IV-VI wzięło udział blisko 80 recytatorów z różnych szkół powiatu pilskiego. Uczennica klasy VIb - Julia Kmieć znalazła się w gronie laureatów.

Mariola Karbownik

BAL KARNAWAŁOWY

31 stycznia w Margoninie odbyła się zabawa karnawałowa, w której na zaproszenie Warsztatu Terapii Zajęciowej z Chodzieży, uczestniczyli podopieczni Warsztatu Terapii Zajęciowej w Ujściu. Była to już nasza trzecia wspólna zabawa. Tym razem towarzyszyły nam sympatyczne wolontariuszki z ujskiego gimnazjum.

Na początek zjedliśmy pyszny obiad, później ruszyliśmy na parkiet. Przy dźwiękach muzyki wszyscy bawiliśmy się świetnie.

W trakcie tańców komisja wybierała Króla i Królową Balu. Królewska para została udekorowana insygniami królewskimi – otrzymali korony, berła i szarfy. Były również nagrody dla dam i kawalerów za spojrzenie i uśmiech. Wszyscy wyróżnieni otrzymali drobne upominki.

Pod koniec balu na parkiet wjechał ogromny tort, zwieńczony racami. Po kilku godzinach dobrej zabawy zmęczeni wróciliśmy do Ujścia.

Serdecznie dziękujemy Burmistrzowi Ujścia Panu Romanowi Wroteckiemu za okazaną życzliwość w organizacji dojazdu do Margonina.

Dziękujemy również Warsztatowi Terapii Zajęciowej z Chodzieży za pamięć i zaproszenie.

Honorata Grajczyk

Zabawa w Ługach Ujskich

24 stycznia w sali wiejskiej w Ługach Ujskich odbyła się zabawa karnawałowa zorganizowana wspólnie przez Radę Sołecką i Świetlicę Socjoterapeutyczną. Uczestnikami imprezy były dzieci z naszej wioski jak i okolic. Wszystkie były pięknie przebrane za postaci z bajek i filmów. Stroje nie tylko były ładne, ale i bardzo pomysłowe. Oprócz tańców odbyły się różne konkursy z nagrodami, pląsy, taneczne korowody. Wszyscy wspaniale się bawili. Kolejny balik już w przyszłym roku na który już teraz serdecznie zapraszamy.

Danuta Marciniak

Ferie w Mirosławiu

Tegoroczne ferie w świetlicy wiejskiej w Mirosławiu obfitowały w różnorakie atrakcje.

Odbyły się m. in. warsztaty plastyczne, warsztaty z pieczenia ciasteczek oraz Karnawałowy Bal Przebierańców. Gościliśmy również aktorów z teatru Alchemia, którzy zaprezentowali nam sztukę „Opowieść wigilijna". W ostatnim tygodniu zorganizowano także IV Turniej Tenisa Stołowego o Puchar Prezesa WPS w Mirosławiu.

Dzień Babci i Dziadka

W Szkole Podstawowej w Nowej Wsi Ujskiej w dniu 13 stycznia 2016r. odbył się Dzień Babci i Dziadka. Uroczystość miała miejsce w świetlicy wiejskiej w Mirosławiu. Po przywitaniu gości uczniowie klas I-III przedstawili jasełka. Później przedszkolaki i poszczególne klasy uczciły tańcem, wierszem i piosenką to zacne święto. Gromkim brawom nie było końca! Babcie ze łzą w oku obserwowały swoich milusińskich. Po wspólnym „Sto lat" dzieci wręczyły gościom upominki. Stoły uginały się od wypieków przygotowanych przez mamy.

K.Flitta

Spotkanie wigilijne w Nowej Wsi Ujskiej

Tak wiele lat minęło od tej dziwnej nocy,
Kiedy Jezus na świat przyszedł w swojej wielkiej mocy.
W Betlejem, w stajence – tam znalazł swe miejsce
I tam na świat przyszedł, w ogromnej udręce.

Tymi słowami wiersza, w wykonaniu uczennicy klasy piątej, rozpoczęły się jasełka w Szkole Podstawowej w Nowej Wsi Ujskiej. Czas oczekiwania na Boże Narodzenie należy do najpiękniejszych w roku. W świąteczny klimat wprowadziły wszystkich przygotowane przez dzieci z oddziału przedszkolnego oraz klasę piątą jasełka, które zostały wystawione dnia 22.12.2015r. Dzieci, w specjalnie przygotowanych kostiumach oraz w scenografii nawiązującej do Betlejem, przedstawiły sceny narodzin Jezusa Chrystusa. Był św. Józef, Maryja, Trzej Królowie, pasterze i dzieci. Inscenizacja przeplatana była pięknymi kolędami w wykonaniu uczniów naszej szkoły oraz zaproszonych gości. Oprawę muzyczną przygotował pan Rafał Sieroń, któremu serdecznie dziękujemy za pomoc. Rodzice i zaproszeni goście nagrodzili występ gromkimi brawami. Pani Dyrektor podziękowała małym wykonawcom za przygotowanie jasełek i przy okazji złożyła wszystkim świąteczne życzenia.

D. Jaroszewska-Kondarewicz

Wspiąć się na Parnas

Mity miały ogromne znaczenie dla kultury greckiej. W formie prostych historii, przekazywanych drogą ustną, kolejne pokolenia poruszały ważne dla człowieka prawdy. I dziś, choć ludzie dawno przestali wierzyć w istnienie helleńskich bogów, mity nie poszły w zapomnienie. Przypomnieliśmy kilka z nich i my, podczas trwania szkolnego konkursu gawędziarskiego pt. „Opowiem Ci mit” w Szkole Podstawowej w Nowej Wsi Ujskiej, do którego zakwalifikowało się po trzech uczniów z kl. IV-VI najciekawiej prezentujących wybraną przez siebie historię. Usłyszeliśmy m.in. opowieść o tragicznej miłości Orfeusza i Eurydyki, zaprezentowane zostały morskie przygody Amfitryty i Posejdona, przypomniano Ikarowy lot oraz tułaczkę Odyseusza. Jury, któremu przewodniczyła p. dyrektor,

miało niezwykle trudne zadanie. Musiało bowiem, biorąc pod uwagę wiele kryteriów takich jak np. poprawność językową wypowiedzi uczniów oraz umiejętność nawiązania kontaktu z odbiorcami, zdecydować o wyborze zwycięzcy i osób wyróżnionych. Ostatecznie tym, który zdobył najwyższy – złoty laur – okazał się Mateusz Marchewka z kl. IV prezentujący historię powstania człowieka. Drugie miejsce zajął Adam Terka z kl.VI, zaś miejsce III Jakub Majewski (kl.VI). Zgromadzona widownia również miała okazję głosować i w wyniku jej wyboru nagrodę pubilczności otrzymał Marcin Karabasz z kl.V. Niezwykle ciekawe stroje, piękne (i pracochłonne)rekwizyty oraz oryginalna scenografia (lalki Barbie jako greckie bogini) dodatkowo uatrakcyjniły występy uczestników. Kolejny konkurs gawędziarski za rok!

E.Pranke, D.Suwary

Bal kostiumowy

Przedłużeniem radosnego nastroju była zabawa karnawałowa na w Nowej Wsi Ujskiej. Wszystko było jak na prawdziwym balu – duża sala, pięknie nakryte stoły, wspaniałe stroje, kolorowe baloniki, muzyka i wodzireje zachęcający do wspólnej zabawy. Dzieci nie dały się długo prosić i gdy z głośników popłynęły pierwsze takty muzyki ruszyły w tany księżniczki, wróżki, baletnice i tancerki, żabki i wiele innych ciekawych postaci. Do towarzystwa miały piratów, Zorro, kowbojów i mnóstwo zamaskowanych tancerzy. Po chwilach wytchnienia przy stole dzieci brały udział w zabawach i konkursach. Była klasowa prezentacja strojów, taniec z balonem i na gazecie oraz zabawy do utworów muzycznych dialogowanych.

Nie brakowało dobrego humoru i uśmiechów, dlatego czas szybko minął i z uczuciem niedosytu kończyliśmy wspólna zabawę. Na pamiątkę wykonaliśmy grupowe fotografie, by po latach rozpoznać wszystkich bohaterów. Dziękujemy za to, że te chwile pozostaną w naszej pamięci na długo – za organizację, za aktywny udział dzieci, rodziców i nauczycieli oraz za radość, której nie sposób zmierzyć.

E.Pranke, D.Suwary

Czy gęś może mieć depresję ?

Drugi dzień ferii przyniósł uczniom Szkoły Podstawowej w Nowej Wsi Ujskiej nie lada atrakcję. Zaplanowana została bowiem wycieczka do Teatru Animacji w Poznaniu na spektakl pt. „A niech to gęś kopnie!”. To obsypane nagrodami i docenione przez publiczność w całej Polsce przedstawienie o poszukiwaniu sensu w życiu, sile przyjaźni i poczuciu szczęścia, zachwyciło i nas! Dzięki misternej, niemalże koronkowej pracy p. scenograf – Julii Skuratovej – pochodzącej z Litwy, muzyce p. Piotra Nazaruka, a przede wszystkim wybitnej grze aktorów przenieśliśmy się całkowicie do świata bajki. Rzeczywistość kurnika i spotkanych w nim zwierząt zaskoczyła nas wszystkich. Wraz z główną bohaterką - gęsią poszukiwaliśmy jej sensu życia, prawdziwych przyjaciół i miłości. Dodatkowo niezwykle ważną zaletą spektaklu był doskonale napisany scenariusz. Błyskotliwe dialogi aktorskie oraz zabawna gra słów powodują, że jest on przeznaczony dla każdego odbiorcy. Świetnie bawili się zarówno najmłodsi, jak i dorośli widzowie. Serdecznie dziękujemy Radzie Rodziców, która ufundowała bilety na spektakl, dzięki czemu dzieci mogły obejrzeć niezwykle piękne i pouczające przedstawienie.

E.Pranke, D.Suwary

Doceniony przez władze gminy

Osiągnięcia Animatora Roku kruszewskiego Orlika doceniły władze naszej gminy. Na ostatniej sesji Rady Miejskiej w 2015 roku burmistrz Ujścia Roman Wrotecki oraz przewodniczący Rady Miejskiej Marek Jankowski wręczyli Rafałowi Wylegale nagrodę za wzorową pracę animatora.

Pamiętali o powstańcach

Z okazji 97 rocznicy wybuchu Powstania Wielkopolskiego delegacja Rady Miejskiej wraz z burmistrzem Ujścia Romanem Wroteckim złożyła kwiaty na grobie powstańców na cmentarzu parafilanym w Kruszewie. O powstańcach pamiętali również mieszkańcy Kruszewa, o czym świadczą liczne płonące znicze

Ślizgali się w Kruszewie

Dzięki strażakom z OSP w Kruszewie powstało lodowisko. Wiele godzin pracy strażaków w dużym mrozie zaowocowało piękną taflą lodu, na której mieszkańcy Kruszewa mogli aktywnie spędzać wolny czas.

Ferie w Kruszewie

Kruszewski Dom Kultury wraz z Zespołem Szkół w Kruszewie jak co roku podjął działania, aby okres wypoczynku od nauki szkolnej uatrakcyjnić dzieciom.

W programie ferii znalazły się takie atrakcje jak: mecze piłki nożnej, zabawa w podchody zakończona ogniskiem, bal przebierańców, teatrzyk lalkowy, seanse filmowe. Był też wyjazd do Poznania i czas na relaks na Termach Maltańskich. Do WDK zawitał również Kuba Walkowiak - iluzjonista, który oczarował wszystkich uczestników imprezy.

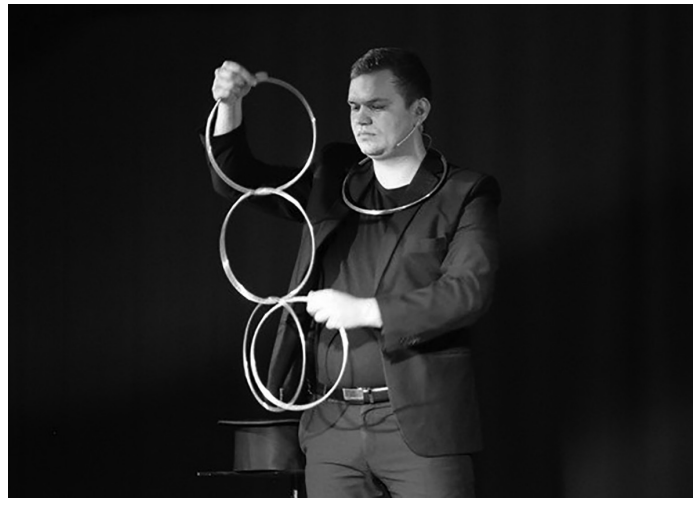

Jedną z atrakcji było również spotkanie z kynoterapeutą, czyli najlepszym przyjacielem psa. Pani Magda Dach przywiozła ze sobą dwóch podopiecznych - buldoga francuskiego Lisę i Gucia rasy papillon. Dzieci uczyły się, jak traktować pupila, jak rozumieć i dbać o jego potrzeby, oglądały pokaz tresury, a także bawiły się z pieskami. Innego dnia sala WDK zamieniła się w wesołe miasteczko.

Ferie zimowe

Ferie zimowe to wymarzony czas dla dzieci. Jak co roku nasza placówka zorganizowała wiele ciekawych atrakcji. Uczniowie klas IV-VI mogli skorzystać z wodnych kąpieli na pływalni „Aqua Park" w Pile, a także zasmakować posiłków serwowanych przez restaurację KFC oraz Mc'Donalds. W czwartek 21 stycznia chętni wzięli udział w zajęciach sportowych, które odbyły się na środowiskowej hali sportowej. Uczniowie klas młodszych udali się do kina „Helios" na film animowany „Fistaszki". Przed seansem chętnie brali udział w licznych konkursy z nagrodami, które przygotowane zostały przez pracowników kina.

Koncert noworoczny

15 stycznia mogliśmy poczuć ponownie magię Świą Bożego Narodzenia. Uczniowie obejrzeli występ swoich koleżanek i kolegów z Koła biblijnego oraz wysłuchali dwóch kolęd w języku niemieckim.

Wyrażanie bożonarodzeniowej radości poprzez śpiew, to nie tylko polski zwyczaj. Kolędy śpiewane są na całym świecie, prawdopodobnie we wszystkich istniejących językach, jakimi posługują się chrześcijanie. Dzieci z klas II, III, IV i V zaśpiewały popularną niemiecką piosenkę świąteczną „In der Weihnachtsbäckerei". Z humorem i dowcipem opowiada ona o robieniu świątecznych wypieków. Kolejny muzyczny występ poprzedzony został przedstawieniem wigilijnym „Moje serce śpi". Jest to opowieść o człowieku, który nie lubi świąt, św. Mikołaja oraz nie potrafi dzielić się z innymi. Dzieci z Koła biblijnego pod kierunkiem Lidii Banasińskiej pokazały nam, że Święta Bożego Narodzenia to magiczny czas, który potrafi odmienić najbardziej twarde serca. Na koniec dzieci zaprezentowały świąteczną piosenkę o Mikołaju „Ich bin der Nikolaus".

A. Mierzwa

Bal karnawałowy

W piątek 5 lutego uczniowie klas I-III wzięli udział w balu karnawałowym. Tego dnia na sali gimnastycznej pojawiły się: królewny, wróżki, motylki, piraci, super bohaterowie oraz wiele innych ciekawych postaci. Wszystkich zgromadzonych powitał Dyrektor Marek Kamiński oraz przewodniczący Rady Rodziców Paweł Gładych. W zabawie tanecznej oraz licznych konkursach chętnie uczestniczyły dzieci wraz ze swoimi paniami. Na zakończenie tak wspaniałej zabawy Rada Rodziców przygotowała dla wszystkich słodki poczęstunek.

Jarmark Wielkanocny

19 marca w Ujskim Domu Kultury odbędzie się Jarmark Wielkanocny. Podczas jarmarku odbędzie się konkurs, do udziału w którym zapraszamy wszystkie kołą gospodyń działajace na terenie gminy Ujście. Na jarmark zapraszamy wszystkich mieszkańców!

REGULAMIN KONKURSU

1. Organizator
Urząd Miasta i Gminy w Ujściu oraz Ujski Dom Kultury

2. Udział w konkursie
Konkurs kierowany jest do Kół Gospodyń.

3. Cele konkursu:
- kultywowanie i podtrzymywanie tradycji obrzędowych,
- edukacja w zakresie obyczajów i zwyczajów regionalnych,
- pokazanie możliwości twórczego aranżowania stołu wielkanocnego,

4.Zadanie Konkursowe
Uczestnicy jarmarku mają za zadanie dokonać prezentacji dotyczącej tradycji wielkanocnych. Powinna ona obejmować przygotowanie stołu, na którym obowiązkowo znajdą się:
- symbole świąteczne,
- tradycyjne potrawy, w tym wyroby lub wypieki wielkanocne,
- dekoracje, np. stroiki, pisanki; inne produkty i prace rękodzielnicze nawiązujące do tradycji Świąt Wielkiej Nocy, według pomysłu i uznania uczestników jarmarku,
- dokonanie krótkiej prezentacji ustnej swojego stołu przed Komisją Konkursową

Każde Koło Gospodyń przygotowuje żurek.
Zwycięzcą Konkursu zostanie Koło, które przygotuje najsmaczniejszy żurek.

5. Nagrody
Specjalnie powołana komisja konkursowa wyłoni pośród wszystkich uczestników zwycięzców i przyzna nagrody pieniężne.

6. Miejsce i czas trwania konkursu
Konkurs odbędzie się dnia 19 marca 2016 r. w Ujskim Domu Kultury. Ocena prezentacji zostanie dokonana w godzinach 15:00 do 17:00.

7. Wręczenie nagród odbędzei się w sali widowiskowej UDK około godz.17.30

Śpiewać każdy może

Ujski Dom Kultury zaprasza do udziału w Festiwalu Piosenki „Śpiewać każdy może", który odbędzie się 21 marca w UDK w Ujściu.

Zgłoszenia uczestników przyjmowane będą do 15 marca 2016 r. w UDK. Do udziału w festiwalu zapraszamy wykonawców w kategorii solistów, zamieszkałych oraz uczących się na terenie gminy i miasta Ujście. Uczestnicy przygotowują 1 piosenkę o dowolnym charakterze i stylu muzycznym. Podkład muzyczny w formacie mp3 na pendrive'ie – należy dostarczyć do UDK do 15 marca 2016 r.

Konkurs zostanie przeprowadzony w trzech kategoriach wiekowych:

Kat I - wiek od 5 do 8 lat /do II klasy Szkoły Podstawowej/

Kat II - wiek od 9 do 12 lat /do VI klasy Szkoły Podstawowej/

Kat III - wiek od 13 do 99 lat

Dla laureatów przewidziane są atrakcyjne nagrody rzeczowe, a dla wszystkich wykonawców dyplomy uczestnictwa.

REGULAMIN KONKURSU

Palma i Pisanka Wielkanocna 2016

1. Organizatorem Konkursu:
Ujski Dom Kultury

2. Cel konkursu
- kształtowanie zainteresowań plastyką obrzędową wśród dzieci i młodzieży,
- wyłonienie najładniejszej palmy i najładniejszej pisanki

3. Warunki i zasady uczestnictwa:
- konkurs adresowany jest do szkół działających na terenie gminy
- uczestnicy konkursu zgłaszają swój udział w konkursie, akceptują jego regulamin oraz zobowiązują się uszanować wszelkie postanowienia Jury
- każda szkoła odbiera z Ujskiego Domu Kultury jedno jajko, które należy ozdobić i dostarczyć do oceny przez Jury
- technika wykonania dowolna
-palma nie powinna być wykonana z tworzyw sztucznych,materiałem zdobniczym może być bibuła,krepa, suszone kwiaty,wstążki
-palma powinna mierzyć od 1,50 m do 2,50 m wysokości

4. Reguły konkursu:
- do oceny konkursu powołane zostanie Jury
- ocenie podlegają walory estetyczne i artystyczne oraz zgodność materiału i sposobu wykonywania z ludowymi tradycjami
- w konkursie przewidziana jest nagroda główna w każdej kategorii
- rozstrzygnięcie konkursu nastąpi 17 marca 2016 r. , a wręczenie nagród w dniu 19 marca 2016 r. o godz. 17:30

5. Postanowienia końcowe:
- uczestnicy konkursu, oświadczają, że wyrażają zgodę na przetwarzanie swoich danych przez organizatora, umieszczenia danych w materiałach publikowanych przez organizatora
- wszelkie informacje o konkursie dostępne są w biurze UDK, pod numerem telefonu (67) 284 00 32.

IV Turniej Tenisa Stołowego
o Puchar Prezesa WPS Mirosław 2016

SZKOŁA PODSTAWOWA DZIEWCZĘTA

1 miejsce : Woźniak Sandra

2 miejsce : Karabasz Wiktoria

3 miejsce : Woźniak Oliwia

4 miejsce : Cyrulik Otylia

5 miejsce : Wrotecka Anna

6 miejsce : Piorun-Polzin Lena

SZKOŁA PODSTAWOWA CHŁOPCY

1 miejsce : Rokita Cyprian

2 miejsce : Szczęsny Maksymilian

3 miejsce : Witasik Bartosz

4 miejsce : Cyrulik Fabian

5 miejsce : Karabasz Marcin

6 miejsce : Grecki Jan

GIMNAZJUM DZIEWCZĘTA

1 miejsce : Zdzierela Jowita

2 miejsce : Brzezińska Olga

3 miejsce : Twardecka Kasandra

GIMNAZJUM CHŁOPCY

1 miejsce : Filipkowski Seweryn

2 miejsce : Łabicki Błażej

3 miejsce : Kuczyński Dawid

KATEGORIA OPEN

1 miejsce : Franciszek Potoczko

2 miejsce : Bartłoniej Malinowski

3 miejsce : Bartosz Drzycimski

Wyróżniono również najmłodszych zawodników. Wyróżnienia te otrzymali: Anna Wrotecka i Jan Grecki. Wszyscy zwycięzcy otrzymali puchary i dyplomy. Pozostali uczestnicy turnieju otrzymali drobne upominki.

Wygraj 10.000 zł!

Już po raz czwarty Bank Spółdzielczy w Chodzieży wraz ze Spółdzielczą Grupą Bankową zapraszają wszystkich społeczników i osoby, które czują potrzebę lokalnej integracji, do wzięcia udziału w wyjątkowym konkursie.

Jeśli masz pomysł, co fajnego możesz zrobić w swojej okolicy, to koniecznie zajrzyj na stronę www.spolecznik20.pl do zakładki Spółdzielnia pomysłów! Aby wziąć udział w konkursie zgłoś pomysł przez formularz na stronie, a następnie zbieraj głosy publiczności. Jeśli projekt wejdzie do finałowej trzydziestki, to trafi pod obrady jury. Autorzy trzech projektów, które zdaniem jury najlepiej spełniają założenia konkursu zostaną zaproszeni do podpisania umowy sponsorskiej na kwotę do 10 000 zł brutto.

Grupa chętnych do pracy osób, dysponując takimi środkami jest w stanie zrealizować naprawdę fajne projekty. Udowodnili to laureaci trzech poprzednich edycji, którzy organizowali warsztaty pieczenia chleba, sadzili tulipany na wspólnym skwerze, tworzyli świetlice i miejsca spotkań na świeżym powietrzu, a nawet budowali dom! Dołącz do grona Społeczników 2.0, inspiruj się i działaj. O tym, czy będzie nam się dobrze mieszkać w danym miejscu decyduje jego wygląd i relacje z ludźmi – a na to mamy ogromny wpływ, wystarczy zacząć robić coś dobrego.

Spotkanie z podróżnikiem

Ujski Dom Kultury jest współorganizatorem odbywającego się w kwietniu Festiwalu Nauki w Pile, połączonego z IV Wielkopolskim Festiwalem Kultur i Podróży "ToTuToTam".

W ramach festiwalu 6 kwietnia o godzinie 18:00 w Ujskim Domu Kultury odbędzie się spotkanie z Marcinem Obałkiem - podróżnikiem, pilotem wycieczek, obrońcą przyrody, przewodniczącym Stowarzyszenia „Czysty Świat" oraz członkiem zarządu Fundacion Munde Puro w Boliwii, szefem wyprawy „Dookoła świata – Traktoriada 2001" i „Konno Dookoła świata". Z wielu interesujących podróży, jakie odbył w ostatnich latach, na uwagę zasługują „Jedwabnym szlakiem do Indii" i „Koleją transsyberyjską nad Bajkał i w góry Wschodniego Sajanu".

Na sygnale

Sprawca zastrzelonego kuca nadal nieznany

Wracamy do tematu sprzed kilku miesięcy gdzie w Ługach Ujskich zastrzelono kucyka o imieniu Karuszka. Kucyka zastrzelono w miesiącu sierpniu. Martwe zwierzę ciągnięto 7 kilometrów za samochodem, a zwłoki porzucono w krzakach. Mija pół roku, a sprawca nie przyznaje się do tego bulwersującego czynu. Podejrzenie pada więc na myśliwych. Jednak żaden z nich, nie przyznał się do winy.

Nowy prezes koła postanowił jednak zdyscyplinować brać strzelecką. Zebrali 3 tysiące złotych, a pieniądze przekazali właścicielowi kucyka oficjalnie, podczas spotkania w sali wiejskiej w Ługach Ujskich.

Tego samego dnia, gdy zastrzelono kucyka zginęła księga polowań. Śledczy nie wykluczają, że może to mieć związek ze sprawą.

Prokuratura wciąż nie wyjaśniała tej zagadki. Biegli muszą zbadać ponad 30 sztuk broni zabezpieczonej w kole Sęp.

Prezesa koła łowieckiego Sęp po tym incydencie odwołano. Nowy szef ma za zadanie nie tylko przywrócić porządek w kole, ale też zadbać o etykę myśliwską.

Jeśli prokuratura chodzieska ustali, który z myśliwych dopuścił się tego bestialskiego czynu, to sprawca poniesie surowe konsekwencje także wewnątrz koła. Zostanie wydalony z bractwa i będzie musiał oddać pozostałym członkom pieniądze zebrane na kucyka.

Nietrzeźwi kierowcy

Od początku roku Policjanci z Posterunku Policji w Ujściu zatrzymali 3 nietrzeźwych kierowców. Dwóch z nich było pod wpływem alkoholu, jeden natomiast pod wpływem maihuany.

Oszustwo wyłudzenia kredytu

Policjanci z Posterunku Policji w Ujściu otrzymali zgłoszenie dotyczące wyłudzenia kredytu. W tej sprawie trwają czynności.

Książka jest OK!

12 marca w ramach projektu Powiatowej i Miejskiej Biblioteli Publicznej im. Pantaleona Szumana w Pile "Książka jest OK!" w świetlicy wiejskiej w Chrustowie odbędzie się spotkanie z Joanną Concejo - wybitną ilustratorką książek.

Współorganizatorami spotkania są: Ujski Dom Kultury oraz Biblioteka Publiczna Miasta i Gminy Ujście.

Sprawozdanie
z ewidencji ludności i USC za 2015 rok

STAN LUDNOŚCI W GMINIE NA DZIEŃ 31.12.2015 r.
(osoby , które posiadają meldunek stały na terenie gminy Ujście)

miasto Ujście:	3 724
gmina Ujście:	4 272
w tym:	
Bronisławki	204
Byszki	262
Chrustowo	262
Jabłonowo	528
Kruszewo	801
Ługi Ujskie	616
Mirosław	603
Nowa Wieś Ujska	824
Węglewo	172
RAZEM:	7 996

URODZENIA

W 2015 roku w naszej gminie urodziło się 66 nowych mieszkańców.

Dla ciekawości podajemy ile noworodków przybyło w poszczególnych miejscowościach :

miasto Ujście:	27
gmina Ujście:	39
w tym:	
Bronisławki	2
Byszki	5
Chrustowo	1
Jabłonowo	4
Kruszewo	9
Ługi Ujskie	8
Mirosław	6
Nowa Wieś Ujska	4
Węglewo	0

ZGONY

W 2015 roku zmarło 78 osób mieszkających na terenie gminy Ujście.

Poniżej ilość zgonów w poszczególnych miejscowościach :

miasto Ujście:	48
gmina Ujście:	30
w tym:	
Bronisławki	6
Byszki	1
Chrustowo	0
Jabłonowo	2
Kruszewo	8
Ługi Ujskie	7
Mirosław	2
NowaWieś Ujska	4
Węglewo	0

MAŁŻEŃSTWA

W związek małżeński w 2015 roku wstąpiło 85 mieszkańców gminy Ujście.

Jednak nie wszystkie związki małżeńskie zostały zawarte w Urzędzie Stanu Cywilnego w Ujściu, który w roku 2015 zarejestrował : 67 małżeństw. To o 6 małżeństw więcej niż w roku 2014.

w tym: 33 małżeństwa konkordatowe tj. 49,25 %
34 małżeństwa cywilne tj. 50,75%
(łącznie z transkrypcją)

1 transkrypcja aktu małżeństwa sporządzonego za granicą.

JUBILEUSZE

Burmistrz Ujścia zgłosił 12 par małżeńskich do przyznania „ MEDALI ZA DŁUGOLETNIE POŻYCIE MAŁŻEŃSKIE", które w 2015 roku obchodziły ZŁOTE GODY tj. rocznicę 50 lat zawarcia związku małżeńskiego.

Dziesięciu parom medale zostały wręczone przez Burmistrza Ujścia w dniu 05.12.2015r. w Ujskim Domu Kultury w Ujściu.

Informacja z przebiegu tej uroczystości oraz życiorysy tych par została umieszczona w poprzednim numerze „Ujskich Spraw".

Pozostałym 2 parom medale zostaną wręczone w terminie późniejszym, ze względu na stan zdrowia Jubilatów.

W bieżącym roku również planuje się zorganizowanie uroczystości wręczenia „ MEDALI ZA DŁUGOLETNIE POŻYCIE MAŁŻEŃSKIE", dlatego też prosimy o zgłoszenie do tutejszego USC - PAR MAŁŻEŃSKICH , które zawierały związek małżeński w 1966 roku. Możliwość zgłoszenia telefonicznego pod nr 67 284 00 03 lub kom. 665 400 894.

Kierownik USC Ujście Alicja Luberska

Złote Gody

Dwie pary, które nie mogły uczestniczyć w uroczystości nadania Medali za Długioletnie Pożycie Małżeńskie, która odbyła się w Ujskim Domu Kultury, otrzymały te odznaczenia z rąk Burmistrza Romana Wroteckiego w swoich domach. To Marianna i Kurt Rufkiewicz oraz Janina i Stanisław Kryczka.

Marianna i Kurt Rufkiewicz

Pani Marianna urodziła się 5 września 1945 r. w Brzezinach (obecnie kaliskie). Z rodzicami przeprowadziła się do Skórki, gdzie skończyła szkołe podstawową. Uczęszczała do szkoły średniej w Pile. Pan Kurt urodził sie 9 lipca 1941 r. w Głubczynie, gm. Krajenka. Po odbyciu służby wojskowej rozpoczął pracę w SKR Dolnik. Później pracował w Nadleśnictwie Skórka, w firmie Transpet, MPGK w Pile i Nadleśnictwie w Pile. Jubilaci poznali się na zabawie wiejskiej w Skórce i po 2 latach znajomości, zawarli związek małżeński dnia 20.03.1965r. w Pile. W 1997 roku przeprowadzili się z Piły do Mirosławia. Dochowali się trojga dzieci i pięciorga wnucząt.

Janina i Stanisław Kryczka

Pani Janina urodziła się 15 lutego 1949 r. w Nowej Wsi Ujskiej. Podjęła pracę w WPS Mirosławiu, skąd po 30 latach pracy odeszła na emeryturę. Pan Stanisław urodził się 20 kwietnia1941 r. w miejscowości Wólka Mędrzechowska. Po wojnie jego rodzina przeprowadza się do Nowej Wsi Ujskiej na gospodarstwo rolne.

Początkowo jubilat pomagał rodzicom w gospodarstwie, następnie podjął pracę w hucie szkła, gdzie pracował do emerytury. Jubilaci poznali się w kościele i po roku znajomości zawarli związek małżeński 01.05.1965r. w Ujściu. Po ślubie zamieszkali w Ujściu. Dochowali się dwójki dzieci i czworga wnucząt.

Stanisław Drożdż

niezapomniany lekarz z Ujścia

Z wielką przyjemnością i sentymentem przystąpiłem do pisania tego artykułu z powodu znanej mi osobiście tak zacnej osoby jakim był lekarz Stanisław Drożdż. Wielkim byłoby nietaktem i przeoczeniem by nie przypomniano na łamach dwumiesięcznika „Ujskie Sprawy" sylwetki lekarza. Ukończył Akademię Medyczną w Poznaniu. Do Ujścia przybył w roku 1954 z tzw. nakazu służbowego. Zamieszkał wraz z rodziną w mieszkaniu służbowym w Ośrodku Zdrowia w Ujściu przy ulicy Chodzieskiej. W latach 50-tych obywatele Ujścia i okolic do najzdrowszych nie należeli, toteż lekarz Stanisław Drożdż jeden z pierwszych na tej posadzie w okresie powojennym miał pełne ręce roboty. Przedstawię Go jakim był faktycznie. Był lekarzem z powołania. Uparty, nigdy się nie poddawał. Walczył o każdego ze swych pacjentów. Pracował 24 godziny na dobę. By móc poświęcić się pacjentom często bywał poza domem. Bardzo był troskliwy o młode pokolenie i los małych pacjentów. Często odwiedzał chorych w dzień i nawet w nocy. Był człowiekiem tak wrażliwym, kiedy wiedział, że pacjent nie rokuje, że wyzdrowieje i jest bliski zejścia z tego świata miał łzy w oczach i płakał. Takim Go znałem, chociaż nie zawsze to okazywał. Jak cenionym był lekarzem z wielkim autorytetem niech świadczą o tym fakty. Osoba memu sercu najbliższa mama, tak wierzyła w lekarza Stanisława Drożdża, że z Malborka do Ujścia wiozę pociągiem mamę na wizytę. Lekarz Drożdż był przede wszystkim wspaniałym diagnostykiem. Potrafił Pacjentowi głęboko spojrzeć w oczy i po krótkim wywiadzie rozpoznawał co pacjentowi dolega. Trzeba jedno powiedzieć był lekarzem pierwszego kontaktu z prawdziwego zdarzenia, ale wykonywał czynności wielu innych specjalności, chociażby z dziedziny chirurgii. Podam prosty przykład, będąc czynnym zawodnikiem w piłce nożnej Unii Ujście, podczas rozgrywanego meczu podczas wyskoku w walce o górną piłkę, po zderzeniu się głowami z przeciwnikiem rozcięto mnie łuk brwiowy na około 4 cm. Zalałem się krwią. Interwencja lekarza Drożdża była błyskawiczna, zatamował chusteczką krew, a potem przemył ranę wódką i na tzw. żywca zeszył rozcięty łuk brwiowy. Do dzisiaj pozostała mi pamiątka po lekarzu Drożdżu tj. mała blizna po tym sportowym zdarzeniu. Lekarz Drożdż był tak przewidującym człowiekiem, że widział jakie podczas takich zawodów mogą wystąpić kontuzje, więc w swej podręcznej apteczce miał wszelkie niezbędne narzędzia, chociażby takie jak igły i nici chirurgiczne. Uwielbiał czas wolny spędzać w ogródku, lub na ławeczce pod drzewami bzu. Ale urlopu i odpoczynku zawsze było w jego życiu za mało. Napięcie wyniszczało Go fizycznie i psychicznie. By je odreagować nie wylewał też za kołnierz. Z tej racji, iż był dość częstym gościem w naszym domu, pozostał na długie lata wiernym przyjacielem. Osobiście zaprosiłem lekarza Drożdża na tzw. poprawiny weselne, a miało to miejsce w październiku 1960 roku. Nigdy nie przepuszczałem, że jest tak wspaniałym gawędziarzem, potrafił też tryskać wspaniałym humorem, a niektóre jego dowcipy były wysokiej klasy. Wiem, że wówczas bardzo się relaksował i odreagowywał od trosk codziennych. Należy tak powiedzieć, że lekarz Stanisław Drożdż przez 31 lat wykonał w Ujściu tytaniczną pracę za co spotkało Go już pośmiertne wyróżnienie Rada Miasta w Ujściu nadała tytuł Honorowego Obywatela Miasta Ujście, a Gminny Ośrodek Zdrowia w Ujściu nazwano imieniem Stanisława Drożdża.

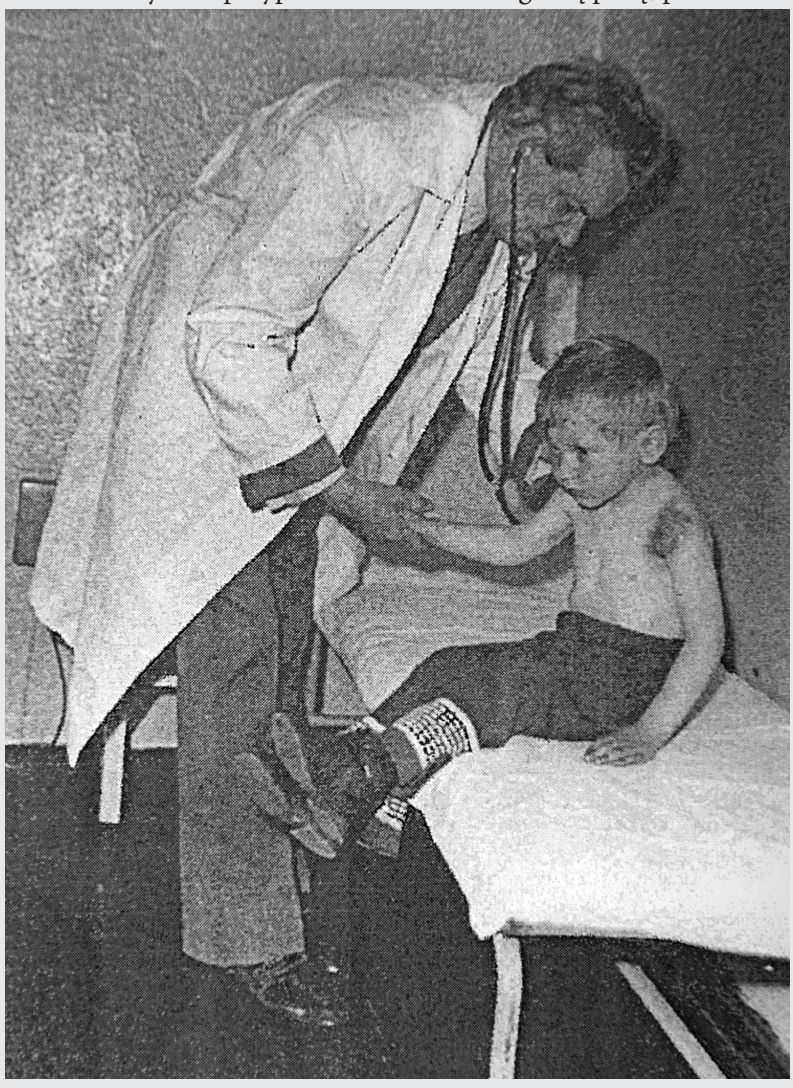

Stanisław Drożdż podczas pracy

Zbigniew Kluth

Zbór ewangelicki w Ujściu w latach 1900 – 1930

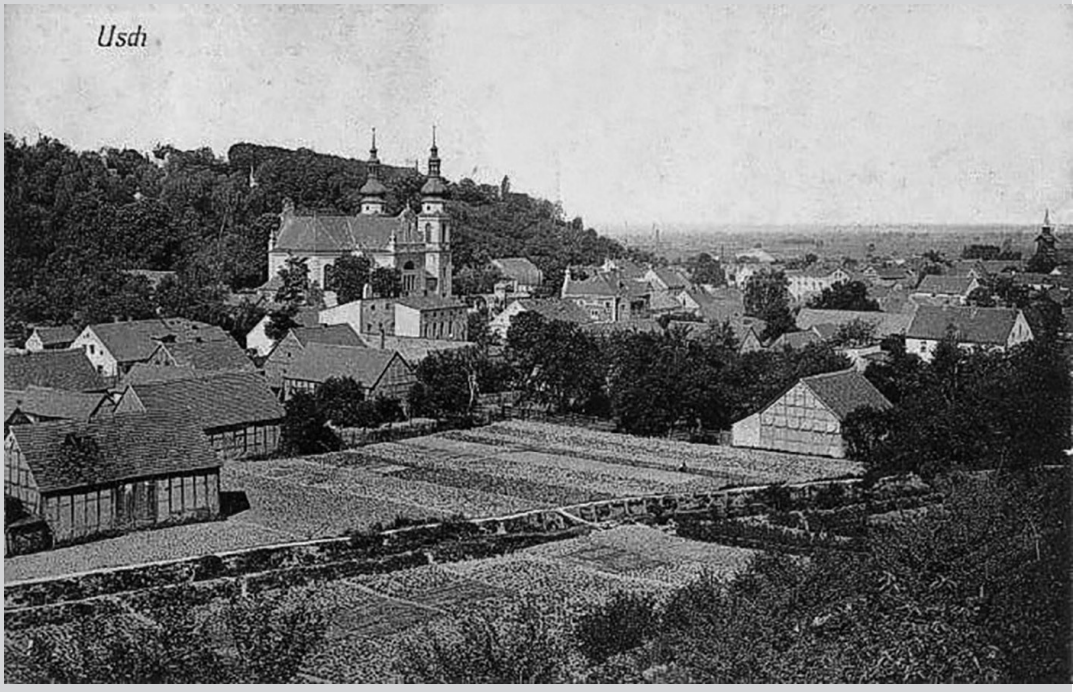

Dwa kościoły szkielet kontra mur

Pierwsze dziesięciolecia XX wieku były dla ujskich ewangelików niełatwym okresem. Według słów pastora Henniga w liście z 1901 roku odnalezionym w aktach Konsystorza Ewangelickiego, od 1890 roku liczba ewangelików Ujściu spadła z 887 do 690, podczas gdy katolików wzrosła z 1361 do 1542. W dodatku w miejscu osiemnastowiecznej szachulcowej świątyni, katolicy wybudowali nowy murowany kościół pw. św. Mikołaja, konsekrowany latem 1907 roku. Neobarokowa budowla z dwuwieżową fasadą, usytuowana u stóp ukończonej rok później Kalwarii Ujskiej, była dużo większa i okazalsza od szkieletowego zboru na Starym Rynku. Pojawiać się więc zaczęły pierwsze głosy niezadowolenia z posiadanego kościoła i chęć budowy nowego – murowanego.

W 1905 roku na posiedzeniu Rady Kościelnej dyskutowana była sprawa stanu budowlanego kościołów w parafii. Zauważono, że mimo przeprowadzonego ostatnio remontu ujski zbór nie znajduje się w zadowalającym stanie. Podobne spostrzeżenia dotyczyły pastorówki. Konkluzją owych obrad było stwierdzenie, iż budowa nowego kościoła wydaje się nieunikniona. Co ciekawe, na posiedzeniu tym padło zdanie, jakby studzące niechęć, rodzącą się do katolików: Die Stellung zur katholischen Kirche ist keine freundliche, aber auch keine feindliche - „Postawa wobec kościoła katolickiego nie jest przyjazna, ale też nie wroga."[1]

Jednak w obliczu rozmiarów i dostojności nowej świątyni katolickiej, porównanie jej z kościołem ewangelickim musiało sprawiać, iż gmina czuła się uboga i zagrożona. Poza tym – wspomniana wcześniej - rosnąca liczba katolików równolegle ze zmniejszaniem się liczby ewangelików wzbudziła obawy osłabienia się pozycji tych ostatnich. Sam wizytator Schämmer w 1909 roku podziwiał nowy kościół katolicki, podkreślając jednocześnie ubóstwo gminy ewangelickiej, posiadającej niewielki dom modlitwy. Mimo dobrze prezentującego się wnętrza po niedawnej renowacji (miano zapewne na myśli remont 1902 roku, gdyż w aktach nie odnotowano wzmianek na temat innych prac remontowych w tym okresie), kościół z zewnątrz wyglądał bardzo skromnie, a drewniane partie ścian były w dużej części zdegradowane.

W 1912 roku pastor Hennig stwierdził, że wzniesiony w konstrukcji szkieletowej kościół z małą, krytą blachą wieżą oraz takim prezbiterium, w porównaniu z masywną świątynią katolików sprawia niekorzystne wrażenie. Przekonywał też, że jest za mały, by pomieścić wiernych, gdyż ma tylko 270 miejsc, a gmina liczy dużo więcej dusz. Według niego wielkość kościoła nigdy nie była wystarczająca, a obecny stan budowlany wyklucza jego rozbudowę. Pastor wskazywał na uszkodzenia zarówno na zewnątrz, jak i wewnątrz kościoła - w pokryciu wieży, drewnianych belkach, wypełnieniu ceglanym oraz w organach. Jego zdaniem nowy dom modlitwy powinien posiadać 400 – 450 miejsc. W rok później w formularzu wizytacyjnym wypełnionym przez nowego pastora – Waldemara Griese w odniesieniu do stanu budowlanego użytkowanego zboru użyto już sformułowania baufällig (grożący zawaleniem) i wyraźnie stwierdzono, że powinien zostać zastąpiony nowym.

Zgoda na rozbiórkę

W rezultacie w 1913 roku wydano zgodę na rozbiórkę kościoła[2] i budowę na jego miejscu nowego, murowanego, na co Fundacja Gustawa Adolfa przekazała gminie sumę 350 marek. Nowy zbór miał pomieścić 450 wiernych. Jesienią tego roku podjęto nawet badania stabilności gruntu, które wykluczyły jednak budowę kościoła murowanego w miejscu obecnego. Mówi o tym pismo nadesłane z Bydgoszczy w październiku 1913 roku o treści: Die auf dem Plätze der alten evangelischen Kirche in Usch ausgeführten Baugrunduntersuchungen ergeben, dass dieser Platz als Bauplatz für eine massive Kirche sehr wenig geeignet ist. Nach Mitteilungendes Königlichen Hochbauamtes ist der Gemeinde-Kirchenrat bemüht, einen anderen geeigneten Bauplatz zu erwerben und hat mit der Glasshutte Usch Ankaufsverhandlungen angeknupft. Über deren Ergebniss ist uns noch nicht bekannt. Solange die Bauplatzfrage nicht geregelt ist, kann mit der Entwurfsbearbeitung nicht begonnen werden. Königliche Regierung, Abtheilung für Kirchen und Schulwesen.

Fiasko budowy kościoła w centrum Ujścia wymusiło po-

szukiwania innej niż Stary Rynek działki budowlanej. Jednakże proponowanego placu zlokalizowanego w okolicy huty szkła nie zaakceptowano. Wybuch pierwszej wojny światowej dodatkowo ostudził zamiary ewangelików. Ostatecznie do wzniesienia nowego zboru nie doszło, choć do idei budowy wracano jeszcze wielokrotnie. W formularzu z wizytacji kościelnej pod datą 10 grudnia 1917 roku pastor Griese tak opisywał stan kościoła i pastorówki: Die Kirche in Usch ist baufällig; der Kirchneubau ist im Januar 1913 beschlossen worden. Der baulicher Zustand der Pfarrhäuser ist schlecht, weil der Haus ein Fachwerkbau und schon ziemlich alt ist. Da die jährlichen Instandsetzungskosten sehr hoch sind, so wird zu erwägen sein, ob späterer mit der Kirche zugleich auch ein Pfarrhaus gebaut werden muss. Biorąc pod uwagę wysokie koszty corocznych remontów zasugerował, by w przyszłości równocześnie z budową nowego zboru wznieść także pastorówkę.

Jednak w kolejnych latach ewangelikom musiał wystarczyć wysłużony kościół szkieletowy i takaż plebania, w odniesieniu do których w formularzach wizytacyjnych nadal pojawiały się informacje o złym stanie budowlanym.

Kościół w płomieniach

Kolejne istotne – i dramatyczne zarazem - informacje związane z losami ujskiego zboru pochodzą dopiero z 1930 roku. W aktach pojawiła się wówczas wiadomość (w postaci sprawozdania pastora i tekstu zamieszczonego w miejscowej prasie) o pożarze, który w znacznym stopniu uszkodził kościół.

Wycinek z gazety „Deutsche Rundschau" z 19 lipca 1930 roku relacjonuje to wydarzenie następująco: „Usch (Ujście), 16 Juli. Nachdem erst kürzlich in der Grenzstadt Usch bei einem Gewitter zwei Personnen, zwei Pferde und eine Kuh vom Blitz getötet und zwei Gebäude eingeäschert wurden, ertönte heute früh um 5 ½ Uhr Feueralarm. Der Kirchturm der evangelischen Kirche stand in hellen Flammen. Nachdem sich alle Wehren und Spritzen als machtlos erwiesen, erschien die Schneidemühler Feuerwehr mit ihrer Motorspritze auf der Brandstelle, welche in wenigen Minuten den Brand lokalisierte und das Schiff der Kirche vor der gänzlichen Zerstörung bewahrte. Die Schneidemühler Wehr, welche hier zum drittenmal diesseits der Grenze hilfsbereit und tatkräftig eingegriffen hat, gebührt Dank und Anerkennung." Z przytoczonych wyżej słów wynika, że po niedawnych nieszczęśliwych wypadkach, gdy podczas burzy rażone piorunem zginęły dwie osoby, dwa konie, jedna krowa oraz spłonęły doszczętnie dwa domy, mieszkańców Ujścia spotkało kolejne nieszczęście. Wczesnym rankiem 16 lipca 1930 roku wieża kościoła ewangelickiego stanęła w płomieniach. Dzięki skuteczności akcji gaśniczej pilskiej straży pożarnej, która w ostatnim czasie kilkukrotnie interweniowała w tym nadgranicznym miasteczku, udało się uchronić budowlę przed całkowitym zniszczeniem.O skutkach pożaru i odbudowie kościoła szerzej w następnym numerze „Ujskich Spraw."

C. D. N.

Katarzyna Juchniewicz

[1] Cytowane w niniejszym tekście fragmenty pochodzą z akt Konsystorza Ewangelickiego ze zbiorów Archiwum Państwowego w Poznaniu: Kirchenvisitationen in der Parochie Uscz, jetzt Usch 1852-1932; Bauten und Reparaturen an der Kirche in Usch 1889-1944.

[2] Bericht über Denkmalpflege in der Provinz Posen. 1 April 1911 – 31 Marz, Posen 1913, s. 24

POMOC SPOŁECZNA

W związku ze zmianą ustawy o świadczeniach rodzinnych Dz.U. z 2003roku nr 228, poz.2255 z późniejszymi zmianami z dniem 1 stycznia 2016 roku wprowadzono zasadę przeliczania dochodu " Złotówka za złotówkę" dla rodzin przekraczających kryterium dochodowe uprawniające do zasiłku rodzinnego (674,00zł.netto na osobę). W 2015 roku rodzina przekraczająca próg dochodowy traciła prawo do zasiłku rodzinnego i dodatków do zasiłku rodzinnego. Od stycznia 2016 roku, dzięki wprowadzeniu w/w zasady zasiłek rodzinny i dodatki w rodzinie przekraczającej kryterium Za każde przekroczenie progu o 1 zł łączna kwota świadczeń przysługujących rodzinie będzie pomniejszana o 1 zł.

Informuję także, że od stycznia 2016 roku Ośrodek Pomocy Społecznej wypłaca świadczenie rodzicielskie.

Świadczenie rodzicielskie przysługuje osobom, które urodziły dziecko, a które nie otrzymują zasiłku macierzyńskiego lub uposażenia macierzyńskiego.

Osobami uprawnionymi do pobierania tego świadczenia są m.in.:

- osoby bezrobotne (niezależnie od tego czy są zarejestrowane w urzędzie pracy),
- studenci,
- osoby wykonujące pracę na podstawie umów cywilnoprawnych (umowa zlecenie, umowa o dzieło).

Świadczenie rodzicielskie przysługuje również obywatelom polskim i cudzoziemcom.

Wniosek o przyznanie świadczenia rodzicielskiego może złożyć:

- matka lub ojciec dziecka,
- opiekun faktyczny dziecka w przypadku objęcia opieką dziecka w wieku do ukończenia 7 roku życia, w a przypadku dziecka wobec, którego podjęto decyzje o odroczeniu obowiązku szkolnego- do ukończenia 10 roku życia,
- rodzina zastępcza, z wyjątkiem rodziny zastępczej zawodowej, a w przypadku objęcia opieką dziecka w wieku do ukończenia 7 roku życia, a w przypadku dziecka, wobec którego podjęto decyzje o odroczeniu- do ukończenia 10 roku życia,
- osoba, która przysposobiła dziecko, w przypadku dziecka, wobec którego podjęto decyzje o odroczeniu obowiązku szkolnego- do ukończenia 10 roku życia.

Świadczenie rodzicielskie nie przysługuje, jeżeli:

- co najmniej jeden z rodziców dziecka lub opiekun faktyczny dziecka albo rodzina zastępcza, otrzymują zasiłek macierzyński lub uposażenie za okres ustalony przepisami Kodeksu Pracy jako okres urlopu macierzyńskiego, okres urlopu na warunkach urlopu macierzyńskiego lub okres urlopu rodzicielskiego,
- dziecko zostało umieszczone w pieczy zastępczej- w przypadku matki lub ojca, albo osoby, która przysposobiła dziecko;
- jeden z rodziców dziecka lub opiekun faktyczny dziecka albo rodzina zastępcza, nie sprawują lub zaprzestali sprawowania osobistej opieki nad dzieckiem, w tym w związku z zatrudnieniem lub wykonywaniem innej pracy zarobkowej, które uniemożliwiają sprawowanie tej opieki;
- w związku z wychowywaniem tego samego dziecka lub w związku z opieką nad tym samym dzieckiem jest już ustalone prawo do świadczenia rodzicielskiego, dodatku do zasiłku rodzinnego z tytułu opieki w okresie korzystania z urlopu wychowawczego, świadczenia pielęgnacyjnego, specjalnego zasiłku opiekuńczego lub zasiłku dla opiekuna, o którym mowa w ustawie z dnia 4 kwietnia 2014 r. o ustaleniu i wypłacie zasiłków dla opiekunów;
- osobom uprawnionym, przysługuje za granicą świadczenie o podobnym charakterze do świadczenia rodzicielskiego, chyba że przepisy o koordynacji systemów zabezpieczenia społecznego lub dwustronne umowy o zabezpieczeniu społecznym stanowią inaczej.

Iwona Kończewska

HOROSKOP

Baran

W lutym mimo wielu zajęć, znajdziesz czas na pielęgnowanie swojego związku. W pracy podejmiesz bardzo ważne decyzje, które mogą być bardzo wiążące w sprawach zawodowych. W najbliższym miesiącu spotkasz na swojej drodze ludzi, z którymi od dawna nie miałeś kontaktu.

Byk

W sprawach sercowych od połowy lutego zaiskrzy. Wspólne zrozumienie z partnerem oraz wspólne działania uświadomią wam jak bardzo jesteście sobie bliscy. W pracy wrze. Bardzo dobre relacje z szefem gwarantują udaną współpracę.

Bliźnięta

Twój partner w najbliższych dniach mile cię zaskoczy, wiec nie trać nadziei i czekaj cierpliwie. W pracy również dobra passa, opłacało się więc czekać. Szef obdarzy Cię ogromnym zaufaniem. W najbliższych dniach otrzymasz wymarzpną umowę o pracę.

Rak

W drugiej połowie miesiąca sprawy osobiste potoczą się po Twojej myśli. W pracy wszystko ułoży się jak należy. Twoja pracowitość i wytrwanie zostanie w końcu zauważone i docenione. Osoba, która jest ci najbliższa sercu, okaże się bardzo lojalna i wesprze cię na duchu.

Lew

Nie patrz przez różowe okulary. Idź trzeźwo przez życie. Nie unikniesz sprzeczek, które mogą doprowadzić Cię do szału. Zanim jednak wybuchniesz, zerknij w głąb siebie. Zadbaj o zdrowie i zrelaksuj się po ciężkich dniach. W drugiej połowie miesiąca dopisze ci szczęście w sprawach sercowych.

Panna

Twój partner okaże się bardzo pomocny, czy to w domu czy w pracy. Dzięki temu staniecie się sobie jeszcze bliscy. Spędzicie razem dużo wolnego czasu, a wspólny wyjazd bardzo dobrze wam zrobi. W pracy trzeba będzie dostosować się do kilku zmian.

Waga

Dla wagi to wspaniały czas na miłość. Szereg miłych słów i gestów ze strony drugiej osoby przyprawi cię o zawrót głowy. Nie bujaj jednak w chmurach tylko twardo stąpaj po ziemi. W pracy czeka na Ciebie dużo obowiązków, jednak przyniesie to Ci dużą satysfakcję.

Skorpion

Do samotnego Skorpiona zapuka wyjątkowe uczucie. Potrzeba jednak dużo czasu, ponieważ będzie ono rozkwitało stopniowo. Nie trać więc czasu. Pielęgnuj to uczucie, bo naprawdę warto. Twoje dobre pomysły w pracy zostaną docenione, dzięki nim wyjdziesz z cienia.

Strzelec

Po deszczu zawsze wychodzi słońce. Mimo chwilowych zawirowań uda Ci się wyjść na prostą. W najbliższym czasie postaw na rozwój kariery zawodowej, a twoje starania na pewno odniosą sukces. Dzięki temu zawartość portfela znacznie się powiększy.

Koziorożec

Gwiazdy Ci sprzyjają. Znikną Twoje wszystkie problemy, a życie nabierze kolorowych barw. W grę wchodzą nowe znajomości, obiecujące kontakty. To odpowiednia okazja, aby zadbać o siebie. Pomogą Ci w tym zabiegi służące zdrowiu i urodzie.

Wodnik

W połowie lutego docenisz swoją drugą połówkę. Czeka na was spokojny i szczęśliwy okres. Możesz spodziewać się dodatkowego zarobku z wcześniejszych zrealizowanych inwestycji. Pomyśl o nauce języka obcego lub tańca.

Ryby

Aby dobrze funkcjonować musisz podładować akumulatory. W lutym szczęście się do Ciebie uśmiechnie. Sprawy zawodowe będą kosztowały Cię dużo wysiłku i energii, ale nie warto się poddawać. W marcu możliwy duży zastrzyk gotówki.

UJSKI DOM KULTURY

ZAPRASZA

Mniam, mniam

10 marca o godzinie 17:00 w Ujskim Domu Kultury odbędzie się spektakl kabaretowo-edukacyjny dla dzieci.

Tematyka: zdrowe odżywianie i styl życia z elementami ekologii, uzależnienia.

Scenariusz powstał przy merytorycznym wparciu psychologa dziecięcego oraz pedagoga szkolnego.Spektakl adresowany dla: dzieci z klas I-VI. W spektaklu poruszane są problem zdrowego odżywiania i stylu życia. Celem spektaklu, jest uświadomienie młodym odbiorcom, czym jest zdrowe jedzenie, jakie konsekwencje niesie za sobą nieprzestrzeganie zasad prawidłowego odżywiania a także sięgania po używki. Udowodnimy, że zdrowy nie znaczy nudny! Zabierzemy widzów do pysznego świata pełnego kolorów i fantastycznych przygód, które można przeżywać w kuchni. Wstęp wolny!

www.udk.ujscie.pl

szpalta
PGR w ZSRR
... Krawczyk, z Samoobrony
Fernando z F1
sir Francis, korsarz
kawałek tekstu
korci ją kort - lubi ten sport
zna się na organizmie
brat M. Schumachera
szkodniki w szafie
rysował Asteriksa
część spłaty
przykrywa tapczan
na granicy ros.-chińskiej
między zagajnikiem a puszczą
odmiana śliwy
mazurskie miasto
owoc o omszonej skórce
broń sromotnika
więcej niż katamaran
dr ..., marka soków
instr. dęty drewniany
finansuje sportowca
stoi na czele klasztoru
łączy ogonek liścia z łodygą
indiański czarownik
kierowany przez ministra
kenozoik
odmiana kwarcu
Raikkonen z F1
potęga
ślad piły na desce
Leder, reżyserka
pod kątem
aktor - zdobywca serc
tryska z odwiertu
obskurne lokum
informacyjny lub nakazu
tropiony w Himalajach
tworzona w Paradyżu
operacja z filmu
przewóz przez obce terytorium
bada zwłoki w USA
gra w kościele
Matt, aktor ("Dogma")
słuchowe lub zębowe
bohater "Ataku klonów"

zadanie udostępnił serwis krzyżówkowy **szarada.net**

HUMOR

Facet na wsi kupił sobie szykownego mercedesa.
Jedzie sobie i nagle łapie gumę.
Wychodzi z auta i wyciąga koło.
Obok przejeżdża sąsiad traktorem i pyta:
- Ej, co robisz?
- Wyciągam koło
Sąsiad wysiada z traktora, bierze młotek
i wybija szybę w mercedesie:
- Co robisz?
- Jak ty koło, to ja radyjko.

*

Profesor do studentów w czasie wykładu:
- Gdyby ci na końcu zachowywali się tak cicho jak ci na środku, co rozwiązują krzyżówki,
to ci z przodu mogliby spokojnie spać...

*

Bandyta włamał się w nocy do domu biznesmena
i dobiera się do sejfu.
Nagle zauważa, że obserwuje go żona bogacza.
- No to jak robimy? - pyta kobieta - albo krzyczę
i budzę męża, albo dzielimy się po połowie.

FOTOZAGADKA

Nagrody – bony na pizzę z pizzerii VESUVIO - za prawidłowe rozwiązanie fotozagadki zamieszczonej w poprzednim numerze „Ujskich Spraw“ otrzymują: Anna Karmowska i Jerzy Koźma. Nagrody można odebrać w biurze Ujskiego Domu Kultury. Zwycięzcom gratulujemy!

Dziś prezentujemy Państwu kolejną fotozagadkę: Gdzie zrobiono to zdjęcie? Dwie pierwsze osoby, które udzielą prawidłowej odpowiedzi, otrzymają nagrody: bony na pizzę ufundowaną przez pizzerię VESUVIO. Odpowiedzi można udzielić osobiście w biurze Ujskiego Domu Kultury lub telefonicznie pod numerem telefonu 67 284 00 32.

UJSKI INFORMATOR

Urząd Miejski w Ujściu
tel. 67 284 00 03
Miejsko-Gminny Ośrodek Pomocy Społecznej w Ujściu
tel. 67 284 02 25
Poczta Polska w Ujściu
tel. 67 284 00 10
Posterunek Policji w Ujściu
tel. 67 353 18 80
Komenda Powiatowa Policji w Pile
tel. 67 353 10 00
Niepubliczny Zakład Podstawowej Opieki Zdrowotnej Maciej Winiarek,
ul. Huty Szkła 2, tel. 67 210 92 17
ul. Wojska Polskiego 12,
tel. 67 255 97 84
Gabinet Stomatologiczny NZOZ, Gabinet Ginekologiczny
Tel. 67 287 10 16, tel. kom. 886 052 436
Czynny w każdy czwartek,
w godzinach 16:00 – 19:00
w ramach NFZ.
Przychodnia Lekarska Paweł Ławiński
Kruszewo, tel. 67 283 91 18
Apteka „Aldo“ Ujście
tel. 67 284 00 38
Apteka „Paprotka“ Ujście
Tel. 67 283 99 34
Apteka „Pod Jodłą“ Kruszewo
tel. 67 283 91 23
Parafia Rzymskokatolicka pw. św. Mikołaja w Ujściu
Plac Wiosny Ludów 1
tel. 67 284 00 94
Parafia Rzymskokatolicka pw. św. Wojciecha w Kruszewie
ul. Dworcowa 5, tel. 67 283 91 28
Parafia Rzymskokatolicka pw. św. Franciszka z Asyżu w Stobnie Kościół filialny pw. Matki Bożej Różańcowej w Ługach Ujskich
tel. 67 216 40 52

Msze święte w niedziele:
Ujście, godz: 7:00, 9:00, 11:00, 16:30
Nowa Wieś Ujska, godz. 9:45
Ługi Ujskie, godz .10:00
Nietuszkowo, godz. 8:30
Mirosław, godz. 11:00
Kruszewo, godz. 8:15, 11:00
w dni powszednie godz.19:00

TELEFONY ALARMOWE
Pogotowie Ratunkowe: 999
Policja: 997
Straż Pożarna: 998
Straż Miejska: 986, 67 210 42 86
Pogotowie Gazowe: 992
Pogotowie Energrtyczne: 991
Pogotowie Wodno-Kanalizacyjne: 994

Z wielkim żalem przyjęliśmy wiadomość
o śmierci naszej koleżanki

Małgorzaty Rożek

Głębokie wyrazy współczucia
Rodzinie
składają
Dyrektor i pracownicy
Ujskiego Domu Kultury

Dnia 27 listopada 2015 r. przeżywszy 33 lata odeszła od nas na zawsze

śp.

Ewa Rudnicka-Wodara

Wszystkim którzy uczestniczyli w ostatniej drodze naszej kochanej Ewy
ks. proboszczowi Robertowi Różańskiemu,
delegacjom, sąsiadom, znajomym
przyjaciołom, koleżankom i kolegom z pracy, krewnym i rodzinie
za pamięć, modlitwę i zamówione Msze św. oraz złożone wieńce i kwiaty
serdeczne podziękowanie składają
mąż z synem i mama

W dniu 27.12.2015 r. przeżywszy lat 66 odeszła
od nas na zawsze ukochana żona, mama i babcia

śp.

Zdzisława Maria Koźma zd. Grabek

Składamy serdeczne podziękowanie wszystkim, którzy uczestniczyli
w uroczystości pogrzebowej:
Proboszczowi kanonikowi Robertowi Różańskiemu,
Proboszczowi Jerzemu Ranke,
ks. Wikariuszowi Lechowi Zych za odprawione msze św.,
opiekę duszpasterską nad zmarłą i słowo otuchy,
Ks. Prałatowi Marianowi Kozłowskiemu
za odprawioną w tym czasie mszę św. w Gnieźnie.
Burmistrzowi Miasta Panu Romanowi Wroteckiemu
i Pracownikom Urzędu, Radnym, Sołtysom.
Delegacji Koła Łowieckiego „Jeleń” w Ujściu z Pocztem Sztandarowym,
Dyrektorom Szkół i Nauczycielom,
koleżankom i kolegom wraz z Wychowawcą klasy „B”
z Liceum Pedagogicznego w Trzciance
z Panem Mieczysławem Gumny z małżonką.
Nauczycielom Emerytom ze szkoły Podstawowej w Ujściu,
Rodzinie, Przyjaciołom, Znajomym, Mieszkańcom Ujścia, Mirosławia,
Nowej Wsi Ujskiej, Piły, Chodzieży oraz sąsiadom z Osiedla Górnego.

Dziękujemy za uczestnictwo we Mszy Świętej i modlitwie.
Za złożone wieńce, kwiaty, zapalone znicze i zamówione intencje mszalne.

mąż, córka i wnuk

astanet

MISTRZOWSKIE ZAGRANIE
W PACZCE TANIEJ!

TELEWIZJA + INTERNET + TELEFON

99,99 zł

www.asta-net.pl 67 350 90 00

ZAKŁAD KOMINIARSKI

- Usługi kominiarskie
- Opiniowanie, wydawanie ekspertyz i kontrola urządzeń grzewczo-kominowych
- Montaż kominów zewnętrznych systemowych
- Frezowanie i naprawa istniejących kominów
- Montaż wentylacji grawitacyjnej i mechanicznej
- Budowa kominów wolnostojących - przemysłowych
- Montaż wyposażenia kominów: kratki, drzwiczki rewizyjne, nasady kominowe, wentylatory spalinowe itp.
- Sprzedaż materiałów instalacyjnych z zakresu zabezpieczeń wysokotemperaturowych - płyty ochronne, kleje, farby, zaprawy i inne materiały odporne na wysokie temperatury
- Współpracujemy z największymi producentami kominów, wentylacji i systemów kominkowych: DARKO, PARKANEX, WENTOR, POUJOULAT, SPIROFLEX, AERECO.

Zapraszamy do współpracy!

Jarosław Sprindt ul. Rybacka 14 UJŚCIE tel. 602 213 096 biuro@sprindt.pl www.sprindt.pl

ELMECH

PRZEDSIĘBIORSTWO USŁUGOWO PRODUKCYJNE
Ujście, ul. Wierzbowa 7, tel. 67 283 07 61, fax 67 283 07 63

WYKONANIE KONSTRUKCJI STALOWYCH:
zbiorniki, więźby dachowe,
elementy ogrodzeniowe,
zbrojenia budowlane

REMONTY: silników, pomp, spawarek, dmuchaw,
wentylatorów, maszyn i sprzętu rolniczego

SPAWANIE: gazowe, elektryczne, w osłonach

CIĘCIE: gazowe, plazmowe

OBRÓBKA SKRAWANIEM
OCHRONA ŚRODOWISKA
AUTOMATYKA PRZEMYSŁOWA

Ujskie Sprawy
Redakcja: Przemysław Zdunek, Kinga Matkowska, Marzena Rybarczyk
Wydawca: Ujski Dom Kultury, ul. Czarnkowska 32, 64-850 Ujście, tel. 67 284 00 32, www.udk.ujscie.pl, e-mail: udk@udk.ujscie.pl
Redakcja nie odpowiada za treść ogłoszeń. Zastrzegamy sobie prawo do skracania i adjustacji tekstów oraz listów nadesłanych do redakcji, a także zmiany ich tytułów.

STACJA KONTROLI POJAZDÓW

TOYOTA UKLEJA

Wykonujemy **okresowe badania techniczne** samochodów osobowych i ciężarowych do 3,5 t wszystkich marek oraz aut sprowadzonych z zagranicy

AUTORYZOWANY SERWIS TOYOTA

JAKOŚĆ • TRADYCJA • ZAUFANIE

Zapraszamy

Poniedziałek – Piątek 7^{00} – 18^{00}
Sobota 7^{00} – 13^{00}

ASD TOYOTA UKLEJA

ul. Pilska 45
64-850 Ujście k/Piły
tel. +48 67 210 51 00
www.toyota-ukleja.pl